盛京時報
夕刊
六月四日發行
發行者 康德新聞社 新京特別市中央通四三
發行所 康德新聞社奉天支社 奉天市大和區淀町九號

要買各樣雜貨請去 三中井百貨店 奉天浪速通九

突在都昌上陸
鄱陽湖北一鼓奏捷

【江西前線三日電】呼應鄱陽湖南方作戰、於九江西方待機中之日軍部隊、二日未明、於鄱陽湖北岸之要衝都昌（九江東南四十公里）、敢行敵前上陸、已將之確保云、

華中戰事方酣
江西浙東戈矛齊下

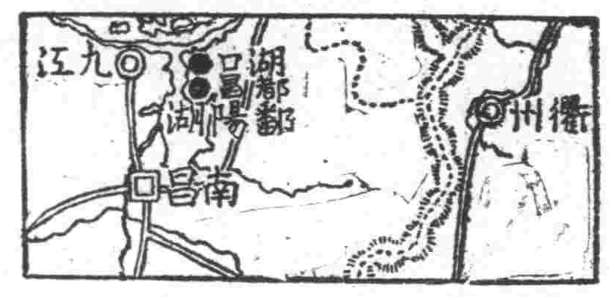

佔領要衝進賢
一部直逼撫河市街

【江西前線三日電】突破鄱陽湖南方濕潤地帶、於三十一日夜自謝埠市附近、猛於撫河敵前渡河之日軍部隊、擊碎佔據風羅峰烏龜山連峰之敵第七十五師、於三日午前九時、既突入要衝進賢（南昌東南四十六公里）遂告完全佔領矣、又於二日渡過撫河之部隊、該日下午八時、擊破據於峻嶮的集賢峯之敵新編第十一師及江西保安團、乃猛追敗敵、目下適進攻於撫河市街南方、所謂進賢、乃爲該省中部之要衝、人口約有一萬、縣政府於此、爲產米之主要地也、

席捲渝軍第三戰區

【江西前線○○基地二日電】衝敵第三戰區之正面、策應此次浙東作戰、於南昌南方秘待戰機成熟、日本華中軍部隊、以上月卅一日未明爲期、一齊開始行動、今正由敵第三戰區東端、向第三戰區西部一帶、擴大戰果中、即

一、蹂躪鄱陽湖南方濕地帶卅一日夜半、由謝埠市附近、敵前渡撫河之部隊、驅逐據風羅嶺、烏龜山連岸之敵七十五師、三日午前九時、已突入要衝進賢縣城（南昌東南四十六公里）將之完全佔領、

一、又二日夜半、由撫河、新餘附近渡河進攻之部隊、三日朝奪取羅嶺（進賢西南十二公里）之敵贛

一、更於二日午後八時、急襲據新餘南方之峻嶮集賢岸之敵新編十一師及保衛團之部隊、三日朝來、於撫河西岸、向南方擴大戰果中、

江西戰績

【江西省前線三日電】現地軍三日午后六時發表、五月卅一日夜、於江西曠野、開始作戰之日軍部隊、奇襲撫河、渡河成功、至於主力、急追敗敵、直向南下、又一方乘用舟艇而獨大功之部隊、深入敵之背後、完成包圍網、對於敵第七十五師、予以鉅大的打擊、該日晨六時、第一線部隊、突入進賢、其後、即於各地、殲滅敗敵、茲誌抵至現在所判明之戰果如下、

敵遺棄屍體　一〇八六
俘虜　一一
重機　一
小鎗　三八
擲彈筒　八

及其他彈藥糧秣甚多、日方之損害、非常鮮少、

彈碎東南掃清半壁
深宵迷夢今是覺醒良機
華中軍發表江西戰果蔣軍末路

【華中前線三日電】華中軍當局、關於此次開始之江西作戰、發表談話如左、

△華中軍當局談話

爲中國派遣軍最前衛之武漢方面之日軍、過去以來節節嚴備作戰、以其有力之一部精鋭部隊、於五月卅一日夜半、俟於南昌南方地區、開始攻勢、突破敵第一線陣地、到處展開果敢之戰鬥、而續行如怒濤之進攻、深向敵方進出、重慶由於日本南方軍之鑿南進出、已極形動搖、當此之際、廣東方面之日軍攻勢、特與浙東方面之大攻勢相合、各方面均蒙莫大打擊、今益現困亂狼狽狀況、而日軍精鋭之突如向武漢方面進攻、更使重慶驚慌失措、又宜昌方面之日軍、巧妙捕捉誤斷該方面兵力向他處轉用而開始行動之第六戰區敵軍、與以撤底的打擊、使之心膽俱寒、並使重慶態感乏策、蓋大東亞戰爭勃發以來、東亞之形勢一變、南京政府隸下民衆、更強力感激日本之誠意、對於維持之穩全的新中國之建設、傾注絕大努力、南方諸民族、亦頗解日本之眞意澎湃而起、向東亞人之東亞建設邁進、僅一重慶、今尚迷夢未醒、思賴於英美、繼續抗戰、其一種愚昧情形、眞正堪憐、故今日軍在各方面之大進擊、實爲重慶覺醒之最后良機云、

一山一寨逐次蕩平

【浙贛戰線三日電】三日拂曉、對據守衢州周圍敵陣地頑強之敵四個軍、開始攻擊之日軍、互相呼應、由東南北三方面相撲突入敵第一線防衛陣、一山一寨、逐次奪取、迄傍晚早已奪下敵之十餘處要害、而呼應地上部隊猛攻擊之陸軍航空部隊、亦連續低空爆炸敵陣地、故衢州會戰、今已達最高潮云

指點孤城日軍急進

【衢州近郊○○三日電】展開衢州總攻擊戰火之○○部隊、擊破所在之敵、三日午後四時、早已進出流於衢州東方五公里之烏溪江右岸地區、敵死守每五十有掩蓋之堅固陣地、然日軍先鋒部隊、於全火力之掩護下、展開煙幕、敢行壯絕之敵前渡河、午後六時、遂敵前渡河成功、擊摧前面之敵四十師之主力、進同江左岸柳漿地帶、望見敵第三戰區之牙城衢州於指顧之間、乃意氣愈形軒昂、而衢州市街、因日機猛炸、已呈濃煙滾滾、烈焰冲天、早即呈死像云、

衢州會戰雲暗天低
平野硝烟敵山河難守

【衢州近郊三日電】攻擊敵語稱堅固天嶮關溪之日軍○○部隊、以破竹之勢捕捉殲滅向各處敗走之敵軍、且與○○、○○、○○、○○諸部隊緊密連繫之下、包圍衢州縣城、於一日突破浙贛線衢州側下山鋪（衢縣東南方十二公里）左岸之敵陣地、二日攻到上山鋪（下山鋪西方四公里）線、又以三日未明爲期、於衢州縣平野開始總攻擊、日空軍飛行敵上空、對既敵陣地投下之爆彈如雨云、

衢州東北方九公里大塘附近進攻敵中樞陣之左翼、而於此方面之戰鬪、非常激烈云、

日機威風蕩碎贛浙

【某基地三日電】陸軍航空部隊、巧得二日良好之天氣、勇躍出動、遂大事攻擊敵第三戰區司令部所在地廣信及浙江江西省境之敵要衝基地、屢奏莫大戰果、斯日某基地因連日之豪雨、飛行場積水太深、雖難於飛落、但亦屢行出動、頗呈壯觀、勇躍出動於基地之陸機精鋭、忽現勇姿於安徽浙江省境、對於集結於歙縣績溪（均在安徽省南部）淳安（浙江）等地之敵大部隊、投以如雨之巨彈、立成潰亂、其後、更振銀翼、攻擊敵第三戰區司令部參謀等事務所、對於司令部所在地廣信、亦投以巨彈、遂盡化爲丘墟、突、其他粉碎於玉山江山兩站及江山廣信間運行中之列車、又對於玉山西方大鐵橋、投下有若干公斤之炸彈、已告粉碎、其後又徹底的痛炸玉山飛行場、已陷於不能使用、一方協力於該地地上部隊攻擊之日軍、終日屢展銀翼痛炸敵陣均告潰伏

佔源潭墟破犂壁嶺
廣東日軍進如怒濤堅如鐵壁

【華南前線三日電】沿粵漢線續行徹夜猛進擊中之日軍精鋭、於三日午前十時、突入要衝源潭墟、即刻將其占領、一部繼續向東方高地急追敗敵、他方攻進從化背面之雲台山部隊、更擊破占據西方風雲嶺之敵、於三日午前二時占領犂壁嶺、制壓西江方面之敵、加以確保、又是日日軍陸鷲與地上部隊、共同爆擊前面之敵、同時又猛炸西江江岸之敵據點四會、

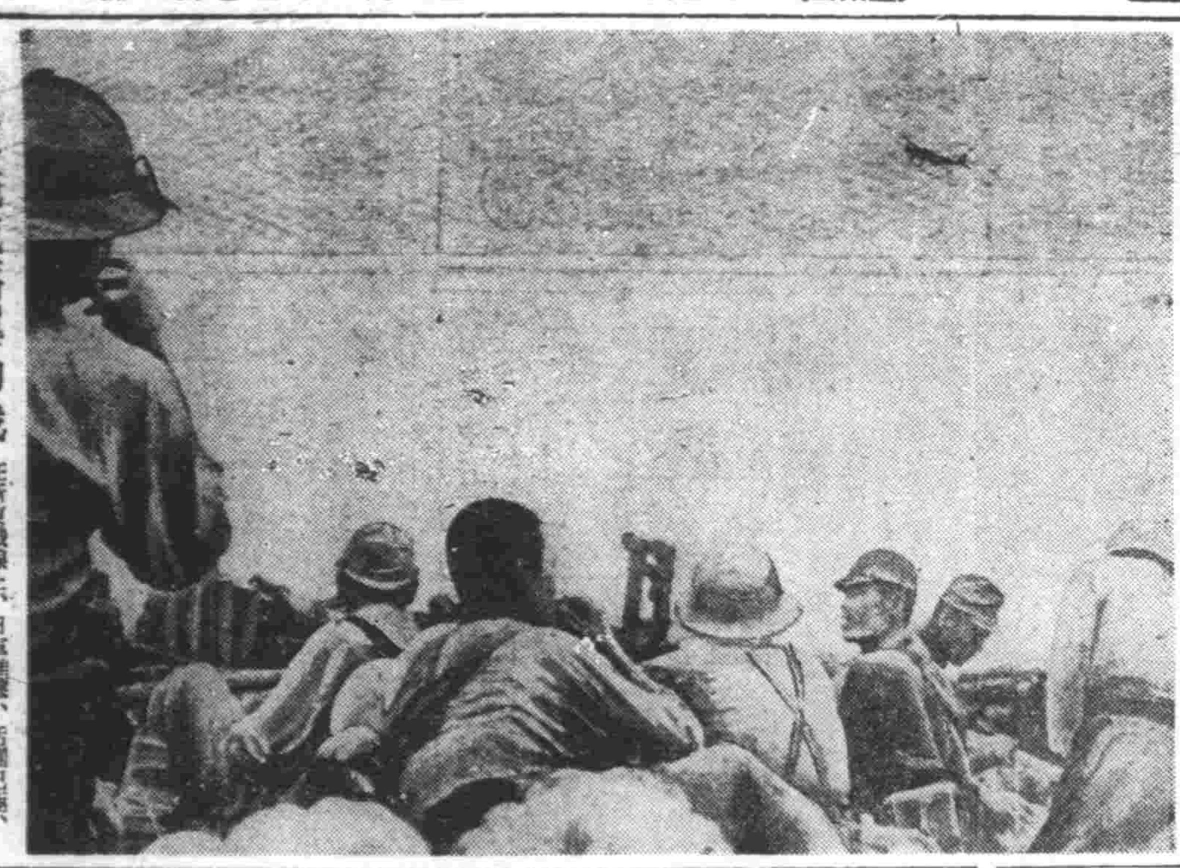

空軍施威奮翼助戰　在浙東戰線上、日軍進擊、活躍已屬、皇軍亦大施神威、出動助戰、勇士們仰望友軍、而上浮出一縷笑靨

懷抱深憂外無出路的渝府
餘喘難延美夢將破
共黨伺於臥榻美英騙以甘言兩面傷心
堀部長談

【東京三日電】自大東亞戰以來、重慶所恃者在東亞之美英勢力、將盡掃淨、於今重慶、孤立無援、不過苟保餘喘、還行抗日耳、近日、堀情報局第三部長、於三日午前、與外人記者及中國記者會見、言及大東亞戰波及於重慶之影響及該政府內部崩壞之狀態、使簡單指摘府政的素風英蔣軍事合作的分裂、物價的騰貴、武力抗戰力的衰退諸端屢呈崩壞的體形、茲誌之如下、（圖堀部長）

（依據）大東亞戰爭之開始、最高興者、即蔣介石氏、其後基於戰爭之進展而大失所望者、亦爲蔣介石、乃自從美英無責任當局者的狂暴假言即謂『擊破日本有三個月的工夫即可』、重慶政權輒確見有如後之事態茲並之於後、一、日本、不出數月、既能屈服、因此重慶將來、即能拱手回復失地、二、因蘇聯西部戰線、續行死鬪、無有援助中國共產軍之餘裕、故重慶傾以全部兵力、對應中國共產軍、可以鏟除長年之大患、三、此即爲集結以夷制夷之中國傳統的勢力、

（然而）戰果、自開戰伊始、即反背重慶政權之預料、重慶所唱導之美英蔣荷線、不僅逐漸慘被擊破、且重慶側所籍稱之精鋭部隊進駐緬甸、所造成的結局、亦更增添重慶側連戰屢北的好記錄、日本軍、於今大事進攻雲南、於如斯之狀態下、確可檢討重慶的實態、重慶側、對於所有之事弱點、拼命隱瞞、現實之事態、雖於嚴檢閱、但亦宣洩於外矣、重慶政權之第一苦惱、即爲國共兩黨不絕的軋轢、此等兩派現在於一時抗日行動標語之下、共同行動國民黨者乃待共產軍絕滅之機會虎視眈眈共產黨者於抗日之僞裝之下、使其勢力浸潤於重慶政權下之地域內、此兩者間之鬪爭、只有日益激烈而已、重慶政權尤其於其內部之地位爭奪陸續發生地方軍閥與重慶側間之軋轢、部內上下之綱紀紊亂等政治的紛爭、第二苦惱、就是財政的逼迫、一九四一年度之赤字得到八十億圓之紙幣增發、法幣發行額於一九四一年八十億到一九四二年滑達至百六十億圓、今年二月重慶分別接受英美之五億美弗及五千萬磅借款、因一時盛大、故與外國社網外國貿易並外界之交通、迄今之借款、內債發行上、恰過無智民衆之魚食、始終亦未保重慶財政之改善之頃因、第三苦惱就是物價暴騰、據美國一有力通信員於五月一日通信稱『一九三七年六月至一九四二年四月、必需品價格地租房租及其他食品價格之平均指數、已達三十三倍、（例如）衣類已實達六十倍、勞動者之工資十三倍、生活品二十六倍、農家生產物二十八倍、其他暴騰五十倍』、又行觀察通信謂『商人等對應通貨膨漲而陸續提高價格、所以有一定月薪而生活之公務人員往往陷於悲慘之狀態』、第四苦惱、重慶武力抗戰力急激衰退、除有少量小槍觸鎗等外、不但其他應用之武器彈藥於其支配下之地域不能生產、而且由海外輸入多量之武器、及應用之機械類設備品等又不可能、所謂重慶側唯一之活路、只有西北路線而已、目下實行死活之鬪爭、蔣軍並不思慎戀、蓋重慶之抗戰力、不過爲土匪的遊擊戰而已、且此遊擊戰術、於廣東省、浙江、山西、河南、河北、其他地之日本軍無間斷的攻擊、已急速失其效能、事態至此、重慶唯一自救之途、只有蔣介石及其部下、須停止無益之抗戰、悟及抗日之無用、而先正視事態、蓋蔣介石與其一派、之抗日理由、乃因一九四〇年十一月締結日華基本條約、顯現日華間之善鄰友好共同防衛、經濟提攜之關係、日本全面的尊重中國之主權及領土之保全、有謂近衞原則於中國完全消滅之事實、第二爲美英蔣線之潰滅與緬甸公路之喪失、重慶側死命要求聯合國之援助、然到底不能援助、遂自覺早已不能得效果的抵抗、第三聯合國對於重慶之實行抗戰、只於好情形下、與以激勵、叠重又援助、並非如重慶所希望之援助、原來聯合國之援助、乃爲聯合國自身之援助、故重慶之抗戰早已至不必要時、蓋重慶之見棄、觀法國、比利時、荷蘭、波蘭、希臘等、即爲顯然、

（最後）蔣介石及其一派、若早一日自救、即能早一日救中國民衆、而可顯然看出將來有明朗之希望、然蔣介石及其一派迷夢正酣、蓋相信繼續抗戰能共有多年蓄積之資材與美雄的名聲及獨裁的地位、而能滿足其野望、故不能停止其抗戰、此即爲彼蔣介石止其一派、犧牲中國四億民衆、遂行無理由且無預料之抗戰之眞因、余對彼等以利己的野心、使嘗塗炭之苦之無辜中國民衆、衷心表示同情云、

壓碎山岳敵陣

【浙東前線三日電】三日未明雨克服酷暑、與驟雨交加之不良天氣、互於衢州前面東西十公里南北二十公里、猛攻敵中樞陣地及堅固山岳陣地中之日軍大事制壓敵魔之抵抗、節節抗充戰果、至於衢江南岸進攻部隊之一部、活躍於衢州東南二十公里之大州鎮線上、其他一部、猛攻衢州正面敵陣地、此外北方進攻部隊、自

協和會舉開全聯處理委會

協和會中央本部、定於四、五兩日、在中央本部第一會議室舉開關於去年度全聯議決事項處理委員、並聯事會、對中央本部一任議務之處理狀況、作中間報告、茲第一日之四日爲第一部、第二部、第三部、第二日之五日、爲第四部之處理報告云、

渡小河奪山險

【衢州前線三日電】對衢州防衛敵南方正面陣地、於三日拂曉開始猛攻之日軍○○部隊、於衢江支流之無名小河眞流寛約五百米、大州鎭西方河流、展開壯烈猛攻防戰、敵迫擊砲彈、亦對我陣地飛射如雨、表示勉強抵抗、日軍○○部隊之先遣隊、由大州鎭附近敢行無名小河敵前渡河、迫於大州鎭東方三公里之立虎山、與該山之敵交戰、即時將此擊破殲滅、於正午占領該山、又展開激烈之山岳戰、逐次擴大戰果云、

昭蘇後的緬甸

極樂佛都復還清靜‥

望之蔚然而深秀者、寶德勒山峯也、朱白金塵雜者乃佛舍、佛塔也、層層疊疊結成花紋者走廊也、閒夜風吹動極樂淨土之妙聲者、乃塔尖之小鐘也、此乃佛都寶德勒市一幅丹青畫也、

傭人捐市民捐
二種稅申告注意事項

市署稅務科爲增強稅則、鞏固國庫資金、並伴隨新休制下向前邁進、是以、關於傭人捐、及市民捐、業定期實施、茲將以二種稅則申告注意事項、詳誌如側、藉以參攷、而完成國民納稅之義務、

△關於傭人捐

（一）課稅申告事項、對於傭傭帮傭、乳母、女僕（於旅館接待之女僕除外）、夫役（雜役、廚夫）、家事助手行儀見習婚禮襄禮賓爲業者、車夫運轉手者、須以六月一日現在申告之、申告用紙於各分區事務所備有、故該當者須由分區事務所領取、並將所要事項記入後、於六月十日前經租長提交分區事務所、備主須負申告及納稅之責、稅額每一人年六圓、

（二）不課稅者、對從事於公用及純營業之使用人、病院等使用之車夫運轉手、及六十五歲以上之傭人、或臨時使用之看護婦、或派出婦者、不賦課傭人捐、故不必申報、

（三）納稅事項、對納稅義務者、直接郵送納稅令書故須迅於最近之郵政局、或市金庫完納之、但過期後郵局則不受理、

（四）異動申告事項、發生傭人或解傭等事之異動時、可即向分區事務所呈報、依分區備有之異動呈報書、自異動日起七日以內、直接向總務科申報之、

（五）罰則適用事項、對故意不行申報、或行虛僞之申報者、決適用相當之罰則故須留意爲要、

△關於市民捐

（一）市民捐之課稅標準申告義務者

（1）於市內構成一戶、或雖未構成一戶而營獨立生計之個人、

（2）於市內有事務所或營業所之個人、

（3）於市內有事務所、或營業所之法人及非法人之社團、

（二）對於四月一日爲期所受理之市民捐申告當時、有申告遺漏或於六月一日前新由市外遷入者、須至急向分區事務所或直接向市稅務科提出之、但申告書用紙於各分區事務所備有、

（三）關於營業所、商店等雖已將勤勞者申告在案、但營業所、或商店自身申告之部分、仍有遺漏者、此際希勿遺漏充分留意、

（四）對已行申告者於六月一日間有向市外遷出、或申告事項發生異動時、須將其理由呈報之、

（五）對申告怠惰或行虛僞之申告者、處十倍以下之罰金、

（六）市民捐先決定賦課總額、其次則由總額再算出各人應負担之稅額、故如有一人遺漏即影響於他人、由道義觀之、亦不能允許、因此市方決採取嚴重取締方針云、

市內國婦分會即將相繼結成

對從來尚未結成國婦分會之奉天市內各地域、國婦市支部方面會積極從事網羅、期望急早普及結成茲者定於（五日）午前八時、舉行南一光國婦分會結成式、此外如八日舉行裕工勤工分會、則定於月之八日舉行結成、以上之分會會員數各在五百名左右云、

市內糖菓業改組後
將被取銷八百餘戶

奉天市當局爲整頓市內之糖菓業者計、曾對市內現有之千餘戶業者、加以審核而將有取銷八百餘戶之議、但此被取銷之業者間、對於此項之處置、極感相當之不安、緣此八百餘戶業者、如一旦被取銷後營業損失以及人工失業、恐將發生相當問題、且於核定時、對改組方針擬定之項目上、亦與實際上發生矛盾、故被取銷之業者間、爲謀今後之生活、正向關係方面籲請中云、

滿關土建協會獻納機命名式

【新京】四日電滿洲及關東州兩土建協會、附呈於日本無敵海軍之報國獻納機第一及第二滿關土建號的堂堂獻納命名式、乃以野寺駐滿海軍武官補佐官爲委員長、及於海軍大臣代理松永中將之列席下、即於四日上午十時、在兒玉公園海軍忠魂碑前式場、盛大舉行矣、斯日、於初夏之薫風中、立於軍艦旗之翻揭下、即依定刻、參會者一同列席、行如神事、儀禮進行、首爲主祭陳奏祝詞、其後田邊滿洲土建協會長、陳述獻納辭、繼有松永海軍大臣代理起立、舉行當堂之命名式、俟後互呈供物、於神祭安後、即讀行外神之儀式、旋自松永海軍武官代理、授與感謝狀及謝辭、於是參加者一齊高呼萬歲三次、抵至十一時、

蔡經濟部大臣視察哈爾濱

【哈爾濱電】蔡經濟部大臣於新京全滿總辦長會議終了後、五日午後一時十七分列車來哈、於哈爾濱視察國債消化狀況、及國民儲蓄、八日赴齊齊哈爾云

夜間丟失貉皮 皮貨商魏金富

北關區小北街一段二三〇號皮貨商魏金富、三十四歲日前夜間被賊侵入、丟失貉皮一百五十張、發覺失盜後、不勝驚慌、日昨向該管之北關警察署報告請求查找云、

晚刊卓大張

宅地出售 茲有奉天市內西南五段九一號二戶建宅地兩段一畝十畝有舍一百六畝建築工場或住宅極適宜願價出售欲委託奉天市小代理有願購買者請即前往接洽可也

鷄蛋貯藏粉 要想保存鷄蛋不傷不壞快來買鷄蛋貯藏粉使用簡便價值請用郵局小滙兌每袋定價參圓郵費在內說明書郵票六分 吉林省永吉縣一拉溪 寶文商業堂

招募滿人 一、汽車修理工 數十名 一、〃 助手 數十名 希望者帶履歷書至急來所接洽 奉天市朝日區義光街四段十一號 東亞精工所 電話（二）二四七九

啓事 今因敝人園藝員孫則殿在新民縣分園內事因解雇仰各界人士與敝園有在來交際者注意此人業已退職以後在外發生如何事故與敝園毫無關係特此聲明 奉天市興農園苗圃啓 康德九年六月一日

聲明作廢 茲於五月三十日本店員郭書麟攜帶本號自四二九至五〇〇號蓋有本號圖章領收証一册因途中不愼丟失聲明後無論落於何人之手概作無效特此登報聲明 奉天市瀋陽區一德街二段一〇一號仁昌茂記謹啓

聲明 敝人因病無力經營由四月六日將所有容新理髮處移轉由徐紹華經理由移轉之日起所有在來欵項事務一切保證完全由徐紹華負完全責任與敝人毫無關係特此聲明 高山青

遺失手摺作廢 啓者茲於本月一號不愼將志城銀行大北街支店手摺第五四號丟失無論落於何人之手中作爲無效特此聲明作廢 左文彬啓

聲明脫離監護 茲因胞內侄劉勳於十一歲時因父母病相繼逝世、對房產地業無經營能力當由族中人等公推堂伯父姚紹魁爲產業監護人並由族中伯叔等監章立有字據迄今業已三年有餘今因管理未周以致虧累甚鉅因此由劉勳本人及族中人一再磋商決由即日起與監護人姚紹魁永久脫離關係斯後關於姚紹魁在外借取挪用一切私人來往與劉勳毫無關係恐各方親友未知特此登報鄭重聲明 撫順市千金區大官屯東一道街 姚劉勳謹啓

孫震一先生 本堂聘請前在大東關福生堂診病孫震一先生現已遷移本堂照常應診恐未週知特此登報聲明 奉天市小街東電話（四）二九四一番 萬育堂敬啓

派拉蒙金筆
永遠保用 免費修理
新型 特種七元 中種五元
函購郵費伍角
歡迎代理 特約經銷
奉天小南門裡萬華昌後店販內
美利時分行
〈北滿總代理〉哈爾濱道外南三道街 前進商店 代理

緊要啓事 交通銀行在滿各地分支行茲訂於康德九年六月一日停止營業所有存入交通銀行之各種存款及原欠交通銀行之各種放款經事商通知者暨交通銀行之新京分行者歸益通商業銀行哈爾濱分行者歸濱江實業銀行哈爾濱本店屬於交通銀行奉天支店及千代田通辦事處者歸奉天商工銀行奉天本店及四平支行者歸功成銀行四平支店等分別接收繼承辦理詳細情形請逕向各該銀行接洽特此通告
交通銀行 濱江實業銀行 益通商業銀行 奉天商工銀行 益發銀行 功成銀行 同啓

啓者茲經陳奉經濟部認可於五月卅一日廢止敝行瀋陽站千代田通辦事處營業所有該辦事處資產負債全部及其他一切事務均歸併瀋陽區一心街一段四九號敝行辦理特此登報聲明
中國銀行瀋陽分行謹啓

找尋土地執照 啓者八日赴南市場警察署請建奉天市大和區東亞街二段第拾六號宅地房間將該地二千五百十七方米執照在途失落如有拾得送敝宅必有重謝如落何界人手隱匿概作無效謹啓 丟失主劉耀輝啓

失照聲明 啓者敝等將左記領名照據於康德八年四月十七日因家屋被火災將該照同時焚燬除呈請寬甸縣公署補新照外特此聲明
領名 侯劉氏 照別 大照 張數 一 等則 中早田 面積 六畝
侯琛 剪照 〃 等下 畑 半把
坐落 太平哨村南嶺 四至 東侯 西王 南大河 北春
聲明人 侯劉氏 侯琛 仝啓

緊要聲明 啓者敝號自去年五月十三日開市時請瀋陽人李玉祥爲經理迄今年餘營業暗黑經本東議定將李玉祥辭退該人在號時之私人川往錢欵等及今後發生任何事端敝號概不負責特此聲明 奉天市工業區三馬路德華馨飲食店 劉子明啓

失照聲明 於五月二十八日赴地政科領照丟失王朝讓領名卅九畝地照一張王文寶領名房照一張新賓分家單參張手戳貳個除向地政科呈請外聲明該照等無論落何人手概作無效 瀋陽縣靜安堡村高台子屯門牌十三號王鳳平

通化省臨江縣土地出賣公告
出賣地 臨江縣驛前都邑計畫事業地（商業地、住宅地、輕工業地）一號地標準六〇〇平方米
出賣方法 希望者募集從希望者中須由縣方認爲適當者出賣之週有二人以上之場合先申込者有優先權
希望申込用紙並圖面出賣單價表其他 送料共五角（要申込期日 康德九年末日迄）
問合先 臨江都邑建設局
臨江縣公署

滿洲的勞務新體制（六）

·福田晴夫·

從前日本因爲從農村流入都市的勞働者表示厖大的數字的時候。用『守護農村』的口號盡力防止這種流入。但其後因爲國際情勢的變化和國力的膨脹及東亞新秩序的建設。所以現在反而大聲呼叫從農村吸收近代產業的勞働力的方法。這個問題不能夠簡單的以爲是因爲社會情勢的變化。其實最大的原因是在日本的勞働政策關於勞務動員沒有一定的方策。

所以滿洲國的勞働政策關於勞務動員應該有更加以上的計畫與施策。於是我們所擔任的大使命即勞働力的配分調整問題實在可以說是有非常的重要性。現在滿洲國勞働力不足的現象是在那一部門的事業表示多少的不足呢？我們對於各部門各地域各季節須要綜合地明確地調查其間的關係。去年十月一日政府佈告的『康德九年度勞力需要豫想調查』等可以作爲一種基礎。這是要得各事業體的確實的協力才能夠達到目的。

同時在一方面須要整個地調查勞働力資源得到勞働力的量的把握。開發潛在勞働力資源使它顯現出來。把這一切都有機地組織起來。並且施行有效適切的保護輔導而可以隨時對于國家產業政策所要求的各產業部門迅速地供給必要的勞働力。

爲此又要研究農村的再編成。必須整理農耕地。決定農村生產物的合理底耕種地域。增產農業家畜。改良農機具及配給的徹底化。改善勞農狀況設。定農業勞動力動員的地域等都須要早急的提出來解決。同時組織國內勞働力的時候必要以因爲季節所發生的勞働力需要之高低。以及從農村供出來的勞働力對於近代產業的機械力順應與否的問題等。還要認眞地研究勞働者的訓練的問題。（林鼎譯）

神皋雜俎

滬商哈同的八萬萬圓遺產

葬儀豪華　不免出售

滬富商哈同遺產八萬萬。其夫人羅迦陵去冬逝後。曾因兩遺囑爭執承繼權迄今未決。費時耗日。有遺產而乏現款。漸露窘狀。每月所收租金雖三十萬元之鉅猶不敷愛儷園家屬所需。故南新京路口之十六層羅迦陵大厦。以百萬元忍痛出售。其眞實價值。少亦二千萬。第値枯窘無策。遂不斷犧牲九百萬之數。專家者流羣目爲『奇賤』。其捉襟見肘之狀。實緣保持『體面』而濫虛枉糜。羅迦陵逝後。所付死亡稅爲一千八百萬元。蓋哈同既入茲籍。夫人自亦從之故援英。國法律付稅。喪事所耗僧人拜懺一項。竟達二百萬元。其他如靈柩五萬元。殉葬珠寶五萬元。壽衣萬五千。闢墓四周點綴品二萬元。開弔日。一萬唁客之『食費』。亦突破二十萬之數如此大事鋪張。體面固矣。然而皆係『奢謫記賬』。至於零事雜項所賒欠。亦達百餘萬。欲謀善後。惟淵大拍賣遺產而已。八萬萬豈若驢福乎？（承）

德國醫學的演進 5

（小天）

▲軍醫制度與『醫學的警察』

在解剖學方面的學者。有林柏金（一七一一—一七六五）。有兼外科醫的海斯特（一六八三—一七五八）及路德（一七五三—一八三九）。此外。森梅爾林克（一七五五—一八三〇）也是十九世紀的最卓絕的解剖專家。在貝恩地方有海勒（一七〇三—一七七七）。是蓋丁甘大學的教授。對生理學却創了一個新紀元。『人体生理學』是他有名的著述。『刺戟性學說』是他不朽的業績。又有路丁（一七〇九—一七七三）。吳爾福（一七三五—一七九四）。也都是優秀的生理學者。在這一個世紀裡。因有常備軍的編制。確立了軍醫制度。率先示範於他國的。是卜羅希亞。尤其是培爾福郎克所著的『醫學的警察』出版以來。算是能以貢獻社會衛生了。蓋丁甘大學裡。又有解剖學教授卜爾門巴哈（一七五二—一八四〇）及哈爾雷大學教授蘭爾（一七五九—一八一三）。都是德國活力論者的代表學者。

▲自然哲學與羅曼醫學

內科學方面。在卜爾哈維門下的俊才。有哈爾萊爾。是蓋丁甘學派的振起者。同時。斯維典（一七〇〇—一七七二）是維也納學派的宗匠。即打診法的創始者阿卜哥（一七二二—一八〇九）。也是出身於維也納學派的。但到了十九世紀初期的謝靈（一七七五—一八五四）的自然哲學。對醫學。給了一個極重大的影響。使疾病觀與病理學說爲之一變。人人離實際而奔空想。生命疾病問題。以直覺而來解決。世間稱之爲『羅曼醫學時代』。帶有神秘傾向的米思婁爾（一七三四—一八一五）。他的『動物磁氣說』。與辛乃曼（一七五五—一八四三）的『類似療法』。就在這個時期流行起來了。

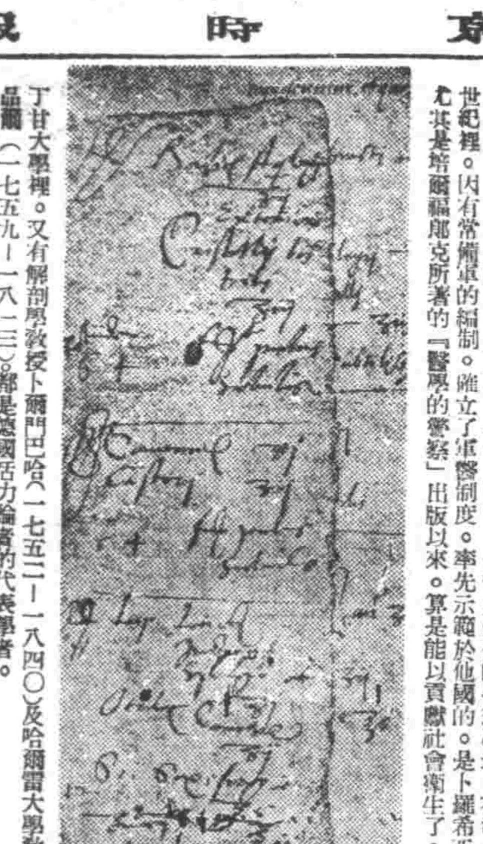

（爲僞造德國名醫帕拉耶爾茲氏處方原稿的一頁）

·古書的眞僞·

從尚書談起

對於古書沒有明白那一部是眞。那一部是僞使我們容易走入迷途。所以研究國學第一部要辨書籍底眞僞。我們參照歷朝考古家的心血。來究一下四部中書的眞僞。便可以知其大概了。

四部的中間。除了集部很少假的。其餘經史子三部爲尤多。清代姚際恆古今僞書考。指示出我們不少途徑。

我們根據前人的發明。先就經部講。尚書現代通行本。共有五十八篇。其中只有三十三篇是漢代時底『今文』所有。爲二十五篇。據云都是晉代梅頤所假造。

這假造的尚書。宋代朱熹已經懷疑他。但沒有尋出證據。直到清代。才明白地考出。却已霧迷了一千多年。經中尚有爲明代人所僞託。如漢魏叢書中的子貢詩傳。係出自明豐坊手詮經典之書。也有後人僞託。如孔安國尚書傳。鄭氏孝經註。孟子孫奭疏……之類。前人認爲都是晉代底產品。不過『僞古文尚書』如『僞孔傳』。比較有些價値。所以還能引起一部分人的注意。和一時間的信仰。

以史而論。正史沒人敢假造。別史中大概即雜有僞書。趙絕書。漢代袁康所造。而托名子貢。宋人僞造飛燕外傳。漢武內傳。而列入漢魏叢書。竹書紀年。本係晉人所得。原已雜辨眞僞。而近代通行本。更非晉人原本。乃是明人僞造的了。

子部中僞書很多。現在舉其最著者六種。前三種尚有價値。後三種如據考古家言則全不足信。茲分別列其意見於後。

▲吳子

此書中所藏器具。多非當時所有。想是六朝產品。但從前科學時代。把他當作武經。可見受騙已久。

▲文子

淮南子爲西漢時作品。而文子裏面。大部分抄自淮南子。可見本書係屬僞托。已有人證明他是兩晉六朝人做的。

▲列子

信列子的人很多。這也因本書做得不壞。很可動人的原故。須知列子這個人雖見於史記老莊列傳中。但書中所講。多取材於佛經。『佛教』在東漢時始入中國。那能在前朝說到。我們用時代證他。已可水落石出並且列子這書漢人從未有引用一句。這也是一個明證。造列子的也是晉人。

▲關尹子

本書較諸以前諸子。相差甚遠。其僞造嫌疑尤甚。

▲孔叢子

孔叢子這部書是三國時王肅所造。孔子家語一書。也是他所造。

▲黃石公三略

黃石公三略爲唐人所造。又太公陰符經一書。出現在黃石公三略之後。亦係唐人李筌所造。經史子三部中的僞書很多。以上不過舉個大略。

此外更有原書是眞。而後人參加一部分意見進去後還卻不能疑他是假。四子書中。已有被參入的。史記中也有。如史記中曾說及揚雄。可是揚雄生在太史公以後細係後人加入。但不能疑史記是僞書。

總之以假爲眞。我們說要陷入迷途。所以不可不辯清楚。但反過來說。因爲極少部分是假。就懷疑到全部分。也是要使我們彷徨無所歸宿的。如康有爲以爲漢以前的書都是僞的。都被王莽劉歆改竄過。這話也許只有他一個人這樣說。我們如果信賴這話。便沒有可讀的古書了。（高恩）

雨·絲

（鳴麗）

聽寓外淅淅瀝瀝地下雨了。呵想不到清乾燥枯悶的季月。會降下這樣晶瑩而光潔的雨絲來。

粗風暴雨。雖然使人暢快。但終不及這如絲的小雨。這樣纖纖而清柔。這是夏之神初臨而賜與人間的甘露。它能浴化了一切的煩愁。潤澤了一切的枯燥。而又像飲了幾滴清香美酒似地點點打入我底心坎。

聽。這落在楊葉上的微音。是不是音韻清幽的佳奏？看。這嘗明斷續的細雨。是不是輕輕撥弄美妙的心弦？

雨住了。天邊擁出一輪塞光清幽的皎月。照澈了充滿生機的大地。一片扶疏的森綠。都呈着一種活潑的氣象。看酥濕的地上。都印了些重疊的清影。這時一切都靜悄悄地。偶而一陣微風吹過。還帶些清妙的花香和幾行晶瑩而光潔的絲來。

昆蟲和花

（素芬）

昆虫因爲食餌的性質和攝食方法的不同。故他們的『口器』也可分別爲二種形式一種『吸收口』。像蝶與蛾的口器細長如管。素日縧捲如發條。採蜜時舒展似鋼針。得以深入花心吸取蜜汁。其他如蜜蜂花虻。蠅類等。口器的構造雖略有不同。却都於利於吸取蜜汁的。還有一種名『咀嚼口』。像蟑螂。蝗虫等直翅類。蜻蜓。等脈翅類。和花潛。花虻等有甲虫的口器。大顎特別發達強壯。足以嚙食固體物不過這類昆虫和花發生關係的却不多。像花潛花螻用咀嚼口食花粉原是少數的例子。

昆虫口器的構造。既然不一。是偶然的。那末調查昆虫口器的形式。去推測某種花和某種昆虫是否發生關係。大槪不會十分懸殊了。例如山躑躅開。漏斗狀的合瓣花冠。花心裡儲藏蜜汁。所以惟有蝶類可以用長吻巧妙的吸取他的花粉。換言之。山躑躅花只有蝶類。可以替他媒介花粉。但就開花的時間而論。即使同屬漏斗狀花冠。像待宵草和夜櫻草等。在夜間開花的種類。那末替他們媒介花粉的。却是蛾類而非蝶類了。（未完）

劇團哈爾濱營口的出演散記

夏軍

1。序幕

劇團哈爾濱此次營口的出演。是專爲慰問國軍的。在慰問前十天『劇團哈爾濱』來了兩位先生。到隊內做預先事務連絡。次日在酒保內又張掛出宣傳廣告。什麼話劇啦！音樂啦！歌唱啦！特爲慰問國軍。這種喜訊。在隊內迅速地傳播着。每個人都知曉了。都期待着慰問的早日到來。然而日期明明地寫着是五月四日。惟有渴盼時光迅速地消逝。這種消息都興奮了每個人底心靈。喜悅的色彩籠罩着整個地軍營。久居隊內。渡軍隊紀律生活。隊中的樂趣。局外人是絕對地不瞭解的。然而在嚴肅地生活里。點綴些璀璨地火花。使我們軍人又陶醉在快樂之光里。又陶醉在幸福之光里。使我們又享受到勇士以外的澤惠。我們惟有感激。感激各方面的熱情美意。我們代表部隊向諸方面敬禮致深深地謝意。

『五月四日到了！』『今天慰問……』種種隊浪波動在隊內的空氣層里。果然。當我們把午前的任務完了時。由教練場歸來。値星班長傳達命令。『換外出服……』在極短地時間里。操作服脫却。整齊地外出服都穿在每個國兵的身上。如有參觀者。必定驚異太迅速了。我們軍人是習以爲常。我又被命令到寫眞室。同王君整理寫眞用具—分解而攜帶之。張寫眞班長引率我們寫眞兵。當我們到了小紅樓。在門前看有『康德九年度第二次軍警慰問演藝大會。日期五月三。四日。主催—協和會營口市本部。滿洲演藝協會。後援—滿洲國軍報道部』的牌子。場內又懸掛『愛護日滿軍警』的標語。樓上樓下俱是國軍。整齊地靜穆地坐着。紅潤地面孔。精神潑刺着。象徵着軍人的威武！崇高！偉大！在東廊有少數的警察官吏散漫地坐着。在離設着。我們把寫眞機結合上。按設在樓上的一角。一切準備完了。靜待攝影。

二。秋風

『鄙人王人路。僅代表劇團向諸位說幾句話…（一番客氣）…此次到營口來。交通雖然是極便利。可是攜行的佈景和道具則極感困難。因此只帶些簡單地佈景和小的道具。這是很感遺憾的…』王人路先生由擴音器致開會詞。送到每個人底耳朵里。『……話劇秋風。編劇導演郭風。梗槪是在一個秋天的夜里。上流社會買府里發生一件金錢和愛情衝突的慘劇。演員表。買去委—蕭華飾（商店經理）。二太太露薇飾。陶玉珊蓮子飾（三太太）。買淑珍白蘭飾（買經理底女公子）。孫六爺路齊飾（買經理的老世交）。楊行長杜帥飾（銀行長）。蕭士青王人路飾（淑珍底愛人）。田福孫納飾（僕人）。

秋風是這樣地展開在觀衆的眸子里。

買去委是一個老於人情世故的小聰明人物。羨慕楊行長底金錢和地位。欲將自己底女兒淑珍犧牲了她底自由和前程。嫁給楊行長。以獲得楊行長底金錢和勢力援助。當孫六爺陪伴楊行長到買府。他還命三太太打扮得妖冶。以獲得楊行長底歡心。——他和二太太主謀然而淑珍并不像羔羊那樣地馴順屈伏到底。則激起悲鳴。反抗這種買賣婚姻。以金錢爲元素的不合理制度。她二母親則指責她底愛人士青怎樣地窮。有學問當什麼。世上惟有金錢是好東西。她三母親只有暗中同情。惜無力援助她掙扎—秋風的晚上。淑珍寫信要通知士青。然而心靈紛亂。又耐不下心。煩燥中。士青來了。士青是個英武青年。剛脫離病魔由病院出來。指問淑珍爲什麼不去探望他。安慰他病中的寂寞。淑珍傾述自己底苦衷。又把父母要將自己和楊行長訂婚的恐怖消息告訴了士青。正探討出路時。三太太玉珊來了。士青喪失了鎮靜力『妳！妳怎麼做了淑珍底母親……』玉珊是士青昔日的愛人。後來爲了虛榮而墮落。淪落到舞廳。嫁給買去委當了三太太。士青玉珊俱受意外地刺戟。神經激起了摩擦。然而士青經過一番理智和情感激鬪後。理智勝利了。毅然乘玉珊神智未清醒時。領淑珍逃走了。

這時玉珊則發狂。昏暈倒地。買去委則張皇失措。孫六爺又帶來了淑珍和一青年。在馬路上被汽車壓傷的消息。買去委和二太太則悲痛懊悔。人財兩空—閉幕。

演技。買去委適足刻劃出現代的拜金主義者。動作對白相當成功。二太太。更活躍出女子底崇拜金錢爲萬能。三太太是虛榮的犧牲者。各個一種典型。孫六爺是世故老手。慣玩逢迎拍馬一流的伎倆。虛僞！奸險自私自利。社會的破壞者楊行長使有幾個臭錢。擺其架子。拿其神氣。想玩弄女人。這種典型人物正蠕擾在整個社會。還怨國家進展遲緩嗎？這些人物不完全消滅。國家絕對達不到理想境界。社會絕對改造不到完美的地步。

淑珍是天眞的活潑的純潔少女。士青是肯苦幹有毅力的眞實青年。他倆底前程遠闊極！國家維持他們這樣青年改造！建設！田福是渺小的人群。在大社會上并不估重要的地位。然而守本分并無虛僞的心腸。不能建設。也不能破壞。所謂『良民型』。（未完）

『再建』的演出（續）

（因斯）

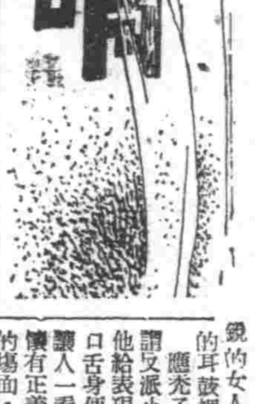

以使其上鈎。而墜入歧途的羅多。因此果又入其圈套朝朝暮暮。在烟霞中。度其快樂的歲月。

由美珍的獻媚。又議決將四妹淑靜。許嫁梅大才。三弟紹先見妹妹的可憐。乃持刀欲將敗壞此大家庭的一夥。生生刺死。但因妹妹的死勵。而亦弄得無有明見了。

眼看這一個完整的家庭。已經奄奄一息。垂危待斃了。幸得救命星來到。就是他們的大哥秉剛。已經爲官。這一回榮歸鄉里。乃逐走讒佞及美貞。並使二弟覺悟。於是將倒了的家又扶植起來。兄弟攜手。共負使命。建設美滿的將來。

三。所謂『再建』眞的體

1、禁烟」問題者表明鴉片是就入沒落之途的一個誘引者。而被動戀者的禁烟。是『再建』的第一取意。

2。打倒英美。以解放東亞民族建設東亞共榮國。英美的侵略東亞。已數百載。帝國主義的掠取。使東亞民族陷於桎梏。幸親邦日本。率先崛起。領導東亞全體民族。逐走英美。共建理想的樂土。則正爲亞洲全體共登春臺而當前進者也。

今將國家代表者列下以與前對照

戲中人	代表的國家
黃秉剛	日本帝國
黃福多	重慶政權
黃紹先	滿洲帝國
黃淑靜	新中國
王美貞	間諜
應光子	英吉利
梅大才	美利堅

這一帶麗我相信會給與人們一個指教。一個深的印象或者掲動了他們的心絃。而悔改前非。作一個新的人物則此劇對社會之益。亦可謂之莫極。此皆爲編劇者頭腦之聰穎所由出也

四。評

黃秉剛（劉殿英飾）—軍官型的身軀和從胸中發出的有力語言。我是不會忘的。

黃福多（符熙春飾）—當然語字是該慢一點說。以能被觀者聽懂。玩味其中之示與的意義。但是如果一個字一個字的來說。未免太爲呆板。致觀者寡興。可是照他的態度來說。還可算對付這個變者的角色。

黃紹先『黃鴻章飾』—在我的記憶中。一個富有表情性的面孔。尤其在持刀的一剎。那帶有深刻意義的緊張表情。和炯炯然的目光。已經充分的表現出個中的意味。以其態度。以之個人的演出。實有明星的小生資格。

黃紹靜（孫寶光飾）—因爲場面少。聲音也不太清楚所以我有些淡忘了。

王美貞（蘇紹孟飾）—尖銳的女人聲音。永遠響在我的耳鼓裡。

應光子（趙樹森飾）—所謂又派小生的態度。已經讓他給表現得無餘了。伶俐的口舌身便。奸滑險的面孔讓人一看。就知道不是一個懷有正義的人。尤其在緊張的場面。也眞讓我報出幾聲好。

梅大才（李鳳樓飾）—聲音雖然小一些。由表情看來、也會聯想到他所說的是什麼。他的兩隻鼠眼。可『眞可怕』。

總而言之這一幕劇是値得看的。演員都値得也很好只要再努一點力。雖然至於何處。我想絕不能受通就是啦。

五。丹田內的呼聲

『幹哪！幹哪、』在一個劇的現給完畢後。一定要觀者喊出這樣的口調。則這個劇的熟成可知了。

的確。青年人是富於血性的。所以一個宣傳性劇的編劇者。必須檢有刺激的鼓舞力的東西。去赤裸的供給觀者。而最需注意的便是劇中人的語言。他們爲了喚起觀者的興趣起見。則所說出口的必須富有深刻的意義。以讓觀者去自己理解。觀者如獲得個中的眞髓。則必對本劇感到興趣的。

以『再建』的演出。竟能獲得觀者的歡迎。則他們的將來。是値得期待的。（完）

滿洲的戲劇（三）

太史麟

近五年來的滿洲戲劇。確是先從放送。而後走上舞台。這已是一般人看過。也確認的事實。

雖然是已走上了舞台。但似乎仍然在很熱鬧的幹下去。

揭到滿洲的放送界。在前則上是很使人佩服的見識。在一些纔要之外。而照顧及了文藝。像是放送文藝激進會的組織。文藝特件之推荐文藝之夕的設定。在形式上是有很多種可稱的事實呢。

這樣的事實既然有了。比如已有了一個鷄窩。我們爲來說的了鷄蛋。有的鷄不良有的在擁擠。這鷄甚不到鷄窩上。那原鷄所產生的關係。與窩何。

但我們就只在攻擊放送取材不良。而攻擊到鷄窩。實不太公平。但要進一層間問。放送局有文藝的見地。便以推荐大鼓相腔。便算盡到了責任？

關於『說白』

（阿拉）

先要聲明。對於演劇我是完全外行。譬如在舞台上的會話。其術語是應稱之爲『台詞』呢。是『對白』呢。或者是『說白』。我就分不大清楚。所以我現只能說些對於說白的外行底意見。

我覺得在普通的舞台劇或放送劇。都犯下面這兩樣毛病

第一。是劇本方面的毛病就是劇作者在劇中人的說白中。常愛用一些文藝的底形容詞。這是不大妥當的。因爲小說上的會話和舞台上的會話不能一槪而論。假若現在有人看見景色好。就自言自語道。『一呵。看啊。那滿天的星斗。醉人的南風一雙小鳥在那香氣四溢的樹梢上發出岐岐的鳴聲。』這恐怕不能不叫人心躁吧。試問。還不是裝了鬼在說鬼話麼？

第二。是演員方面的毛病。演員的一般情形是愛操京腔。我討厭奉天人撇京腔。更討厭假聲假氣地學上海電影明星的調子。我以爲奉天人說奉天人話。無須硬裝一下北京人。會甚麼味說甚麼便是。奉天人演奉天人演劇。並不是來看北京留學生。

我的意見祇此。得來的結論是。希望劇作者記住一個人不會在自語中而講出長大篇的道理的。同時他也不會說話時也像做小品文。其次希望演員記住。同時京腔並不是能把的字改做得字便能創造出來。

續瘍科秘錄（二十九）

·本間和卿口授及門諸弟子筆述·　·客亭譯·

粉瘤

療治粉瘤。取盡瘤膜。最爲緊要。若膜少有殘留時。必再發如故。或從殘膜而變爲翻花瘡者亦不少。近頃得取粉瘤之新方法。不使其膜損傷。連粉將瘤壁個拔取。其法以左手緊攝瘤根。右手持『披鍼淺截』瘤頭緊脹之處成一字紋。以不使瘤膜損傷之適當程度。自創口微露瘤膜時。將皮向左右分開。用鑷子牽引瘤膜。更令助手將皮左右分開。向皮與膜之間。徐徐入鉗匙分解。雖離有不離之處。則用銳匙或用『披鍼』切離。再極力一引。脫然拔出。其法與庖人之剝雞鴨臟皮之手段同。每療治之處。用『披鍼』截開。務使成爲得用指可撮之程度。極力一引。則自然分離。如倘粉瘤。弟子等將瘤腫於風窗前令乾。已貯藏至數十枚。瘤之跡。若瘤小不必用火酒等擠洗。但以棉布將血拭去。縫合如金創之法。其上用棉布繃帶貼之。用遠亦塗於其上。過數日即全癒也。

無線電

六月五日（星期五）

午前

六、〇〇（新京）國歌建國体操唱片

六、三〇（大連）初等日本語講座

七、〇〇（新京）報時新聞建國体操唱片廣東音樂

一一、〇〇續（奉天）奉派大鼓回盃計審羅宋

〇、三〇（新京）新聞

午後

三、〇〇（安東）講話安東省下教育企劃之新發路（安東省視學官楊師魁）續（新京）文教通訊

六、〇〇（哈爾濱）兒童時間兒童劇我作錯了哈爾濱放送兒童劇團編劇研連導演程浦

六、二〇（新京）兒童時間

六、三〇（新京）中等日本語講座五百木元

七、〇〇（新京）報時新聞

七、三〇（新京）建國讀本（一九）

七、四〇（奉天）太平鼓詞草船借箭

八、〇〇（哈爾濱）國劇　協和會哈爾濱市協分會國劇部

八、四〇（新京）新聞

九、〇〇（哈爾濱）絃樂合奏小夜曲（莫扎特作曲）哈爾濱絃樂八重奏團指揮特拉夫坦貝爾格

九、三〇（奉天）評詞五女七貞宋愾斌

一〇、〇〇（新京）報時新聞續（奉天）評詞

一〇、三〇（奉天）單絃高老莊榮華蓮

東遊記行詩（續）

（陶明濬）

▲赴外宮神社參拜

山明水秀稱神都。草木欣欣臘不枯。大社從知能扶國。外宮已見感規模。空濛山色雨初過。蒼莽林中鳥自呼。誰信春來時候早。瀟瀟風已襲菰蒲。

·三日浦釣魚·本溪湖的桃源佳境·

清雅幽麗的安奉線鐵路。眞有不少値得留戀的水鄉。無論是本溪湖。橋頭。南坎。下馬塘。連山關。都是初夏保健或是行樂的適宜地點。現在僅就本溪湖來說。那兒可以釣魚。可以採集植物礦物標本。最富有假期修學的興味。你看太子河的清流。鑽過了巍峨高峰的谿旁。把斷崖絕壁的裙脚也洗刷了。嚇得生出水珠了。更像箭快一般的轉流。漸漸成了碧潭。那些蒼態極妍的山峰。把風景點綴成了一幅絕妙的圖畫。假如一舟托身。泛於大自然美景之下。那等壯快趣味。眞是說不盡了。

從本溪湖驛到太子河。驛還二千米的距離。徒步約三十分鐘便能到達。在這裏有溪城鐵路。若坐在車裡。再沿太子河左岸遠望河上風光。不啻時的桃花源佳境。古來傳說有一位仙人到本溪一帶游賑。就愛此景。終至坐觀了三日三夜。所以稱此地爲『三日浦』。我們想到三日浦去。得經過五十分鐘。若到附近的崔家浦去。得經過二十分鐘。在三日浦崔家浦。都有臨時設備的遊覽船。可以順流而下。不論船上釣魚。岸頭釣魚。都是興味無窮的。在三日浦釣魚。有狐餌。砂輪魚。鮒魚。本溪湖驛舍。備有飯盒點心。供客購用。尤覺方便極了。（思椰齋）

世界地名解說

（上册）

婆羅　爲蘭屬東印度南部之要衝。東印度之重要油田地帶。且爲蘭航空河航路之良港。與其南方已經房油田之交通十分頻繁。

錫蘭島　爲英之直轄殖民地。地雖多山。而土質肥沃。饒地之產物爲茶。橡皮。薄荷。又黑鉛。寶石等。尤以茶之產額著名於世。由地位上言之。爲印度洋航路之要港。該港之自然條件。雖不甚佳。然由於人工施設之補充。最近頗有全島要衝之感。

所羅門諸島　該諸島概分爲二部。南部屬於英之直轄殖民地。北部則屬於澳洲委任統治。人口稀薄。歐洲人約五百。土著民族九萬九千。該地物產。木材尙未開發。

塔斯馬尼亞島　澳洲領陽干。拔斯海峽與維克多利亞州相對。爲澳洲大陸東南部之要地。該島略成三角形。面積約十萬二千四百平方公里較蘇格蘭稍大。氣候溫和。土地肥沃。向爲澳洲人士之樂土。

達比　爲澳洲金巳爾地區之大都市。且爲改聽駐在地。該港爲羊毛。家畜。鑛產物等之積出港。人口約二千。

△坎角克爾　於蘇門答臘之南端。乃與爪哇之安格爾相對之良港。蘇門答臘。爪哇間之要衝。人口約二千。煙草。米等之產地。

△次拉基港　位於新幾內亞東方沙蘭羣島中之次拉基島。不但水深。且風平浪靜。乃自然之良港。該地雨量頗多。且多暑氣。椰子。等爲主産。

新食品·奶油瓜子

瓜子。是我們的消閒食品之一。瓜子之類不一。曰『醬油』。曰『乾蟹』。曰『甜醬』。曰『香草』。曰『玫瑰』。此皆習見者也。最近在天津。又新出了一種曰『奶油瓜子』實時代的寵物也。我總覺得『奶油瓜子』不如『奶油楊梅』。『奶油楊梅』又不如『奶油櫻桃』。因爲洋食和國產不同。夾雜起來。多少有點不調和。對此瓜子亦復不無此感。正猶漿沙元宵之不能與可可元宵。相提並論也。瓜子之有奶油。元宵之有可可。全是新發明不能不說。今日食品的進步了。

恢復靈弱　當以營養爲第一

身體虛弱正是體內缺乏養分的鐵證，若想趨於健康，祇有補進營養爲第一要務

聖藥　若素即恢復虛弱的唯一良品，服後能夠提高營養強化胃腸滋補血液賦活細胞使身體日漸強壯

若素

包裝　錠劑·三百錠·一千錠　粉末·九〇瓦二七〇瓦

奉天市信濃町十七號　若素製藥株式會社

W.51

強精補腎丸　九洲大藥房

立本大旅社

客室寬濶　清潔衛生　安全舒適　招待懇勤

西式臉盆　電灯電扇　溫涼水道　電鈴暖氣

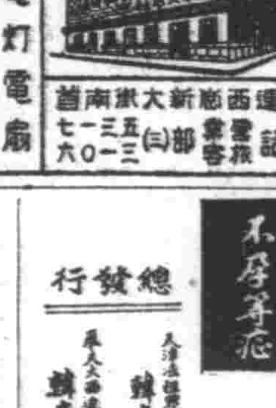

大連西崗新大街南首　電話　營業部（三）三一五〇　旅客部（三）三七一六

梁宅家傳成藥

滑精　鼠瘡　吐血

奉天省許可証

主治　一切脾腫水臌氣臌單腹脹等症均有特效

安全消臌散

漢醫王景泉謹啟

贈送　黃色補丸

主治　特點　贈送

金勃先　藥房

韓奇達　黑鷄白鳳丸

主治婦女經血不調腹痛白帶不孕等症

總發行　天津法租界二十號路　韓奇達藥房　奉天大西邊門外路北　韓奇達藥房

每盒定價六元

每盒定價二元六角

黑色補丸

主治男子腎虧虛弱遺精勞傷盜汗等症

滅淋根

主治

徹底除根　永不再犯

濟康藥廠

補腎康　建康素　育發精　清血解毒丸　滋積健脾丹　濟康治痔靈　保康腳氣水

334

盛京時報
晨刊
晚晨刊一大張半
發行者 康德新聞社 新京特別市中央通四三
發行所 康德新聞社奉天支社 奉天市大和區隅田町九號

TRADE MARK 日章 NISSHO 複寫紙

鍛鍊身心致力建設 培養勤勞報國觀念

勤勞奉仕制度創設要綱 參議府會議通過明年實施

政府當局鑑於現下國內外之情勢及其將來之推移、乃本諸國民皆勞之本旨並與帝國人民一大義務之兵役相照應、今特創設義務的國民勤勞奉公制、對國內青年未被徵爲國兵者、由國家施以組織、使其勤勞奉仕於國防國家建設之諸般事業、而培養尊重勤勞報國之觀念鍛鍊身體、並使其有集中發揮青年力量之自覺以期向達成建國之理想而鍊成之也、玆者對該制度之創設要綱業經四日之參議府會議審議通過矣、即將本年中進行各種準備而由明年起着手施行

第一、方針

一、鑑於現下國內外情況及將來之推移、遵從國民皆勞之本旨、照應帝國人民一大義務兵役之義務、創設義務的國民勤勞奉公制使青年挺身高度國家建設事業、勤勞奉公、以同達成建國理想鍊成之、

第二、要領

一、勤勞奉公義務人 勤勞奉公義務人爲帝國人民男子未服兵役者不適格者免除其義務、有特別之事由者猶豫其義務、由義務人中再行選定適格者對於學生另行樹立學生勤勞奉公制、

二、勤勞奉公義務之內容 帝國人民之男子自二十一歲至二十三歲之年齡期間內須服合計十二個月以內之勤勞奉公、

在戰時或事變時於不超過一年之限度內得延長前項之年齡及期間、

三、勤勞奉公之對象事業 勤勞奉公之對象事業指其性質上適當之國防建設國土建設鄉土建設及重要產業等期其福利能貽於永遠者、

四、勤勞奉公隊之編制 爲實施勤勞奉公編制勤勞奉公隊、勤勞奉公隊依市縣旗之區域編成單隊式

五、勤勞奉公隊之運營 勤勞奉公隊須要強力一元之運營、故於政府設置特別之機構協和會對此協力之、

六、勤勞奉公隊員之待遇 對於勤勞奉公隊員於其召集中除給與宿舍飲食日用品醫療等外、並支給一定之津貼、對於勤勞奉公隊員之公病、公傷、公死請求優厚之扶助辦法、於勤勞奉公隊員召集中對其職業之保證及對其家族必要之援護講求適切之辦法、

七、勤勞奉公隊員之訓練規律 關於勤勞奉公隊員之訓練應與協和青年團施以一貫之勤勞訓練、以謀其精神、技能（內含警備）及體力之昂揚、同時對於隊員之規律生活的規律準照國軍鍛鍊之對於滿洲國家意識更時別注意、

八、奉公義務完了者之優遇 奉公義務完了者按其成績由國家講求辦法、使其爲國家之中堅而得以充分活動、

九、經費 勤勞奉公隊運營所需之經費、大抵由受勤勞奉公隊之勞力之事業者負之、

十、勤勞奉公制創設及勞務動員及其他之調整

第三、措置

一、勤勞奉公制度 由康德十年度開始之、而於康德十二年度完成、

二、於國民勤勞奉公制創設及學生勤勞奉公制創設、制定伴隨勤勞奉公制之創設、謀其與戰時勞務動員平時勤勞動員及賦役并勞務者養成計畫之調整、

三、必要之法規、於勤勞奉公制創設實行必要之調查研究、爲期實施之無憾、而設準備委員會、

四、爲勤勞奉公制運營計應於必要、逐次實行行政機構之整備、於市縣旗置以重點、

五、爲實定勤勞奉公隊之基礎、謀從速擴充協和青年團組織之整備、

練民富國一舉兩得

樹近代國家嶄新勞働体制

政府當局談

關於國民勤勞奉公制創設之政府當局談如次、此次國民勤勞奉公制創設要綱、見諸決定、查本制度之目的、在乎我國之青年未被徵爲國兵者、由國家施以組織、使其勤勞奉仕於國防國家建設之諸般事業、而培養尊重勤勞報國之觀念、鍛鍊身體、並使其有集中發揮青年力量之自覺、以期向達成建國之理想而鍊成之、本制度於本年中進行各種準備、由明年起着手施行、在第一年度最少能組織十二萬之勤勞奉公隊、第二年度二十五萬、第三年度四十萬、預定三年完成、彼時當有兩項效果可以期待、第一以協和會現在指導之青年練成最後完成工作送多數有爲之壯年於社會、或任國土防衛、或任鄉土自衛、或活動於農工事務之處理、或活動於公共事業、予想皆可爲國家中堅分子、第二就是可以確保有組織有訓練之年富勞働力、對於鐵道、道路、治水、利水、造林開發、土地等、國建設或鄉土建設、得以迅速進行於國防產業上、可垂無疆之幸福於後世誠可謂樹立之近代國家必要不拔之勞働體制、即如本制度創設之效果、既屬甚大、一方面對於一般國民之影響、亦非淺鮮、故此間所得之態度、非常慎重除聽取各方面之意見外、並且動員多數之青年、施行實地試驗、幸得體驗之資料、當此時局之下、欲使本創設要綱之理想實現、須各關係機關特別援助協力與鞭策、始可收得有終之美也、

發軔之始尤當縝密

菅原部長談協和會協助方針

基於現下政治的重要課題而發現之勞務體制、爲必須以劃期的飛躍之勤勞奉公制度要綱、案已依下記而審議終了、自明年度實施此奉公制度運用上負重大關係之協和會、亦於此明年度實施之前着手準備、因實施此辦法而於政府部內設置新指導機構與協和會及行政協議擔任部面使與新指導機構之構成併行、惟以勤勞奉公隊係上、對於勤勞奉公隊員常時訓練、務期青年團活動、因指導由青少年團統監部擔當、故中央統監部決延長青少年團年齡爲勤勞奉公隊員之年齡廿三歲、

立菅原總務部長談及如左、勤勞奉公制度爲我國勞務體制一劃期之舉、此制度之於精神的分野亦爲我國一般人意識的革命、物的方面以多數奉公隊員動員、伴同必要之物資的動員之一大革新、惟以目前必要之勞力供出關係、故不得不爲簡單問題、須注意此劃期的新體制、勿爲將來投以暗影、勤勞奉公如勤勞奉仕運動亘全面的施之行、其爲今後大最重問題者、即青年團之指導與勤勞奉公隊之指導者取相互關係、中央統監部對此取慎重態度研究、統監部之陣容強化乃必須之情勢、對此勤勞奉公制度要綱成仕之使命系以勤勞練成、乃以勞務動員體制爲確立之目標、以此觀點可知當初否認金錢足以代替之事實爲最當然者也、學生之勤勞奉公已被爲別個問題、非在學中之短期日奉仕、而在於卒業後之長期奉仕之立於指導者的地位之際生層、大當有勤勞奉仕之體驗、勤勞奉仕之體驗如何於政府、特殊會社職員有至大關係、協和會與行政之分擔部面、今後務須協議及青少年團員之年齡延長至廿三歲亦須研究、

定例參議府 會議通過案

第十五次定例參議府會議、四日午後二時、在參議府會議室舉行、通過如左九件、

一、國民儲蓄會法

二、印花稅法中改正之件

三、關於鑛業法施行期日之件

四、關於興安各省內施行旗制地域鑛業法特令之件

五、關於康德二年勅令第九十一號鑛業法第九條規定下以國防上必要鑛物爲目的之鑛業出願制度件中改正之件

六、關於以依鑛業法第九條規定資源保全上必要鑛物爲目的之鑛業出願制限之件

七、關於基諸康德六年勅令第百九十八號鑛業法第九條查定 依勅令限制鑛業出願

八、滿洲飛行機製造株式會社法中改正之件

九、東亞自動車工業株式會社法廢止之件、

天皇陛下對今上 御發懇篤禮電

御差遣宮殿下 晉宮復命

【東京四日電】天皇陛下、以御差遣宮殿下滯在我國期間、備承歡待、四日遂對我皇帝陛下、御拍發懇篤之禮電

【又電】三日由我國啓駕歸國之御差遣宮殿下、於四日上午十時、參內宮中、御晉見天皇、皇后兩陛下、復命此次尊貴使命順利告終、拜聞兩陛下天機朗麗御顏欣悅、御賜種種慰勞之溫言、

海軍協力浙東作戰 (一發見機雷立即予以炸破海軍省許可第五七一號)

論說

日軍衝破浙贛線

浙東戰爭、起仆屢矣、自上月十五日日軍在東陽江作戰以來、節節進攻、勢如破竹、甫及旬日、金華蘭溪、同告陷落、不旋踵而金華蘭溪陷、蘭溪擬之、浙贛線要衝、遂被截斷、頃果僅存之渝蔣輸送路、至是亦閉塞不通、危及生命矣、蓋自滇緬公路切斷以後、印緬公路、未完成而已歸停頓、所恃者獨有浙贛線尚可汪爾運送、今併此一線生機、遽告失守、不特外人援濟之武器、無由通路、即軍需方面需要之物質、亦無從輸入、由高價而絕貨、由絕貨而飢不得食、寒不得衣、勢必坐以待斃、故日軍之衝破浙贛線、蓋屬爲有意義之作爲、在大東亞戰爭上、實具有重大之價值焉、

原金華爲浙東心腹、浙西不保而後、重慶政權下之浙江省政府在也、各大商業、年來亦多麇集於此、以地理言、金華位於婺江之北、北控長山、南襟婺江、本有天險可守、蘭溪則在婺衢兩江合流之處、水陸交通、爲七省通商要津、其地勢之重要、無煩多贅、矧爲浙贛線是渝蔣抵抗之中樞、此次日軍由東陽江前進、分爲兩路、長驅突破、使歸國民政府統轄、渝蔣亦不得再以七省通路而來妨礙日軍佔領地域、故攻略金蘭、在戰策上爲極有意義之舉動、決不容等閒視、惟是敗殘敵軍、不免企圖乘機伺隙、擾亂工作、倘須積極進行、爰是風捲殘雲、下湯溪、略龍游、直逼三百五十公里、展開一大猛擊戰、軍次衢州東方十公里安仁街之南北線、完全攻略衢州盆地之最後山岳據點、勢將沿浙贛線向江西方面直入、日軍士氣、愈益激昂矣、

因金華蘭溪、雖係浙贛線要衝、爲浙東重鎮、猶未建衡之勢、向浙贛線翔頻推進、最近之將來、即當展開一大激戰、將全路線盡歸掌握、浙東餘孽、庶可廓清、衢之平原、睡手可得、渝蔣命脈、目前之所恃以維持殘喘者、僅賴浙贛線耳、併此云亡、呼吸靈絕、大東亞戰爭之完遂、實基於此、精銳果敢之日軍、所以不遑寧處也、

浙贛線之關係渝蔣既如此、而又爲浙東天然人工之要害、在軍事上爲一大要衝、浙江財閥、復多在浙東、既摧毀寧紹矣、金華線與溫州線尙相衝絡、故於攻略金華後、海陸聯合、向溫東進擊、入玉環縣城、使浙贛路四面遮斷、再以巨彈轟擊該路、爲之寸截、不復具援蔣使命、自然軍要資源及物質、皆歸華中軍取得、而失其戰區經濟之培養矣、日本在華中軍隊、以英勇挺進之姿勢、衝破浙贛線、第三戰區之總崩壞、殆已成爲夙命、無復保全希望、是以重慶法幣日來遂節節大暴跌、渝蔣更受戰事之經濟壓迫、與浙贛線同爲奄奄無生氣、可見浙贛線之衝破、其重要性及評價爲何如矣。

重鎮衢州 孤城落日

猛攻衢州兵臨城下 距四公里指顧可破

踏平浙贛馬基諾戰線殺入平原

【浙贛戰線四日電】三日對衢州前面之敵陣開拓勢攻之日軍、仍繼續空陸一体之猛攻、自是日黃昏開拓攻擊以來、不過十五小時、即由各方面突破敵呼爲浙贛之馬基諾線之堅陣、遂進入衢州平原、追於衢州城外四公里之於平原地帶、以怒濤之總猛進、故敵最大牙城衢州之陷落、已迫於俄頃矣、

【衢州近郊三日電】衢州爲浙贛線沿線之經濟上之要衝、同時由軍事上觀之、亦可稱爲第三戰區之生命綫、此地大抵集結有前於金華、蘭溪防衛戰遭日精銳之急擊之第三戰區主力四十九軍（二十、百五師）八十六軍（十六、十七、師）及十集團軍之一部並由第九戰區長沙方面增援之二百二十六軍）三十三、四十一四十四師）七十四軍（五十一五十七八十師）等蔣介石直系之精銳部隊、總兵力凡十五師約二十萬云、

【浙江省前線四日電】對於衢州東南方敵中福陣地、三日由正面肉薄猛攻中之日軍衢江南岸部隊、突破大州鎮（衢州東南約十公里）西方小河、深入敵陣、迄至夕刻、大州鎮西方之敵陣地悉告粉碎、一方由衢州東北猛進中之衢江北岸進擊部隊漸次奪取敵左翼陣地、威脅敵之左側背、一部長驅進擊衢州西方七公里之衢門山南方、擴掘衢州敵後方之體勢、如斯、日軍精銳諸部隊、向衢州紛紛進攻、而至衢州、早已無天險可扼、一迄平野、日軍先鋒部隊、看看衢州城壁在前、全軍士氣有衝天之概、

佔雲山市繼續猛進 (江西戰況)

【江西前線基地四日電】迄四日午前十時之江西作戰戰況如左、

一、三日晨占據進賢之部隊、四日晨更急追敗走於東南方之敵第七十五師加以猛攻、

一、三日晨奪取撫河東岸羅嶺之敵堅壘之部隊、是日午後二時、已占據撫州（進賢東南方三十五公里又名臨川）北方二十公里之雲山市徹夜向南方繼續進攻、

一、撫河西岸進擊部隊於三日午後六時、對於撫州東方十公里之展親城北方之山岳地帶布陣之敵暫編第六師、於薄暮中攻擊凡一小時、擊碎二千餘敵、四日晨遂進入指顧之間即可追至撫州之地點、

奪源潭墟急進

粵境敗敵臨逃大亂

【源潭墟四日電】占領源潭墟之精銳即時追擊敗敵於三日夕刻分別攻進源潭墟東北、東南、東北四公里線、致由銀盞坳及花樂方面追趕第百三十四師之二部、被軍猛攻擊現已潰亂壯態云、

【華南前線四日電】呼應地上部隊進擊之日軍水上部隊開始溯航北江搜蕩沿岸頑敵、三日午后、粉碎鐘之豐合山部隊、更擊破占據西方風雲嶺之敵、加以確保又於西江方面行動中之部隊、於三日午前二時占領一部繼續向東方高地急進敗敵、

【華南前線三日電】沿粵漢線進行徹夜猛進擊中之日軍精銳、於三日午前十時、突入要衝源潭墟、即刻將其殲滅、制壓西江方面之敵、是日日軍陸鷲與地上部隊共同爆擊前面之敵、同時又轟炸西江岸之敵據點四會

協助聖戰決意彌堅

國府楊參謀總長對記者談

【東京三日電】爲國民政府特派使節副節來朝、與日本陸海軍首腦、遂行交驩之國民政府參謀總長楊揆一上將、三日午後於帝國旅館會見記者團、披瀝國府軍協力大東亞戰爭完遂之蘊蓄決意後、關於國民政府所屬之陸海軍、於日軍支援下、再建練成現況、並重慶政權要滅之軍事施策及其他一問一答如左、又當日任接遣海軍部長、因故缺席、故由楊上將、代理該部長、亦說明海軍之現況、

問 國民政府所屬軍隊、大東亞戰爭勃發後之動向如何、

答 國民軍、於大東亞戰爭勃發後、益發邁進新秩序建設之理念、與日本軍渾然一体、誓衛於政府治下地域之防衛並治安之確保、而爲政令暢達之實力的後盾、不待言、建軍爲日尚淺、戰力當然尚未充分、惟由於親善練成、已於日本之援助下、具見其目的、

問 現有兵力之內容如何

答 因軍事秘密、礙難詳陳、而國民政府軍之最要施策、與政府手續之行政院相並、設軍事委員會、汪主席自爲委員長、任軍事諸般之一元的運動軍事委員會、於南京軍部除外、更設第一方面軍（南京）第二方面軍（江蘇）第一集團軍（江蘇）第二集團軍（江蘇、山東）第一軍（河南）第二軍（江蘇、浙江）及（開封、漢口）廣東之各綏靖公署等、使統一各地之軍隊、更於河北、設置亦保持綏靖軍、以確保自治、

問 裝備如何、

答 由日本之援助、而且一新、漸成近代化、迄今整備、雖未充分、惟治安之確保、已無障礙、

問 航空關係如何

答 創在於常州、設立陸軍學校、已告終第一期將校學生六十名之訓練、該校並有附屬防空教導隊、教育委員會、

問 關於對重慶側之軍事的政策

答 重慶側軍隊之歸順、猛將其等之困窮、然政府則意圖而不求量、其向和平建國之思想淨化徹底、嚴選擁護大東亞共榮圈確立精神之士、進行處理、於各地作戰協力日本軍、

問 清鄉工作如何、

答 清鄉工作特別發揮日軍威力、汪主席自立於日本軍之網大子江下流及太湖、黃浦江之各流域的水上治安、他方於江南造船所、着手建造砲艦數十隻、現已完成、

問 請簡單說明中國海軍之狀況

答 維新政府時代於綏靖部內設立水巡司、於上海創設水巡學校、設於日本之中國方面艦隊司令長官及川大將、指導下、受海軍教育、江防艦隊司令部、民國三十年將之改爲杭州要港司令部、直屬於國民政府海軍部、現在有砲艇十餘隻、於廣東白鵝潭等、設立基地、中國海軍因最近二十餘年來南北對立、未能統一、今始擁系統形成一元化、故海軍士氣極形旺盛、還都二年間、養成之青年將校數百名、下士官兵數千名、均誓誠擁護大東亞建設之主旨、決心爲中日合作而努力、今擺脫蔣介石時代之中國海軍人材、始已全入國民政府治下、重慶方面下過陳招綏等數名、最後東亞戰爭之日本大勝利、正足以促中國覺醒、而擊破百年以來之美英等的經濟侵略、二十餘年來之共產黨思想的侵略、復還東亞本然之姿、爲保衛大東亞之大地、而使大東亞之民族共榮、惟有得日滿華泰等之協心戮力中國武國際法言之、參戰相和、擧與日本同感之總力、應日本物動計畫之要求、又協力治安警備、以輕減日本之負担俾使無後顧之憂云、

意軍發表戰況

【羅馬三日電】意軍司令部發表

△北非戰線

一、德意軍於利比亞戰線畢爾、哈克木北方二十五公里哥英特爾、沙列兹地區之戰鬥、實行英軍包圍作戰大告成功、俘虜英戰車第一旅團長以下三千、并虜獲砲百二十八門裝甲車百輛以上、貨物自動車約二百輛及其他武器多數、

一、德意軍部隊特里耶斯特機械化師團於近數日間之戰鬥、樹立拔群之功勳、

一、英軍之反擊以德意軍之猛攻、擊節失敗、而不得不行退却、

一、德空軍部隊、於敵補給路不斷加以擊、使之發生大火災及大爆發、

一、德意聯合飛行隊與英空軍部隊展開壯烈之空中戰、擊墜英機十架、我方損失僅有未歸還一架損傷數架

△地中海戰線

一、德意聯合爆擊機編隊攻擊馬爾他島、更加已飛行場、於空中戰擊墜英快速非常型戰鬪機四架、并對中型輪船一隻與以命中彈、更使其他設施蒙受損傷云、

連日攻擊戰績

【浙江前線四日電】三日傍晚、突破敵方堅陣、向衢州平原殺入之日本軍大得發揮妙戰、巧入敵軍虛隙大示活躍、於金蘭之會戰五月廿四日於金華東方四公里地點展開肉薄戰攻略金華、牽制敵軍當日傍晚於金華江渡河之、於廿八日占領龍游、卅一日進出衢州東方十四公里之安仁街、制壓衢州中福地之左翼、於此次之總攻擊猛烈突入敵陣之當中、席捲縱深十公里之要塞陣地、殺到衢州城外、其他之〇〇部隊於金華之戰挺進於金華之南、遮斷敵軍退路、繼自廿六日於湯溪南方、廿八日於龍游南方約十二公里之白石山南北攻擊暫編第十三第十六兩師、更而擴大戰果、敵方現已爲日本之攻勢而茫然於今後矣、

敵兵喪失戰意

【〇〇基地四日電】金華蘭谿失陷後、敵第二十六軍之三師第八十九軍之二師第四十九軍之三師及由金華方面退却之第八十八軍之一部均於衢州周邊集結、構築衢州東方五公里稍稍附近數線之陣地、欲藉以阻止日軍之猛攻、然以日軍對衢州之總攻、特天險之敵防衛陣地不出一日即全告崩壞、而受日軍之蹂躪、目下於蔣介石之嚴命下、敵將顧祝同所死守之第三戰區衢州之陷落在在邇近、由東陽江河谷、經金華蘭谿開戰、壓迄大敗敵軍今也全然喪失戰意、一路敗走陷于潰亂狀態、故第三戰區已瀕於全面之崩潰云、

相互交陳意見

全滿稅關長會議第二日

【新京四日電】全滿稅關長會議第二日、乃於四日上午十時在經濟部會議室舉行、仍繼前日即入議事、亘延上下午、關於滿洲貿易及關稅行政機構之一元化、大力行強化、並關於時局下輸送對策之刷新、強調中央之善處方法、與改廢關稅法及貿易統制法、即應新事態之運用等、均相互交陳意見矣、

金鶴ポマード 生髮蝋

大陸生活的必需的衛生整髮品！

本品對備受乾燥空氣及風塵烈日摧殘的毛髮能與以極佳的効果、毛髮細部所吸着的塵埃污物一經施用、能隨梳洗完全脫落清除、行將枯死的毛髮亦得復活之力、確爲最進步而又合理的優秀整髮料也。

本舖 株式會社 野村商店

北滿醫院
內外科 戒煙花柳 其他一般
戒煙花柳梅子病脚氣病有特效治療法新藥戒煙無苦惱附有病室
院址 奉天市小北街一段三四號 電話借四四〇二〇

痔漏除根
愈痔丸
麝香化痔散
國瑞藥店

化膿性尿路疾患
光輝於歷史
最治療短期劑
塩野牌 脫爾淫林片
「脫爾淫林」片內服之則急性淋症之不快症狀得以鎭痛停頓同時其强烈之深達力對於慢性及再發症迅速緩除患者自覺的痛苦能達治療及預防淋症之目的又爲一般化膿性疾患所賞用
【專治】急性及慢性淋疾 膀胱炎・腎盂炎 扁桃腺炎・中耳炎 婦人科泌尿器疾患
【包裝】三〇片 一〇〇片 三〇〇片
製造 塩野義商店 大阪市東區道修町三丁目
塩野義藥品株式會社 奉天市敷島區協和街
ST-Y4

御差遣宮殿下御警衛中美談
妻逝不顧完成任務
原田警尉爲國忘家

奉天市警察局大和警察署警尉原田活人氏、當御差遣宮殿下御來滿而警衛之際、其妻原田操女士、正在患肺浸潤病中、而奄臥床上、至二日病勢垂危、於是本鄉署長令其歸宅、但本人當時毅然謂『余爲外勤監督、不能因私事而捨公事、決定不歸、』仍繼續勤務、其妻於其夫完成職務之四日午前四時、在若松町本宅永眠、故大和署爲感謝此等美談、請求本局實行表彰云、

省聯定期開幕
提出議案共分四部

奉天省聯開幕準備完了、集省下七市十四縣省民之總意於一堂之本年度省聯、已決定由二十日起在奉天市公署開幕、關于提出議案處理及其他協議會運營、協和會本部、決於五日午後四時、在本部長室、開委員會、正式決定、

又縣市聯提出省聯之議案、總計八十九件、省本部大抵統轄爲二十一件、議案中主要者如次、

第一部各種組織與會組織之一元化、會運動强化確立、前者三件、後者七件、一括提出組織之一元化、於都市成爲工場指導体一元化、於農村、則强調國民組織及分會再編成、關于會運動强化確立、則呼籲組織的自與運動之强化徹底、頗惹人注目、

第二部、爲與下級官公吏待遇問題並行之行政區域變更之件、除要望營口省之設置外希講求於發明之奬勵助成方法甚具清新者新案之味

第三部有鞍山驛舍新築之案、反映躍進之鐵都、

第四陣、有農產物、勞務物資配給等四十五件、米穀增產方策、與農對策確立、物資配給之綜合的效果獲得統制經濟實施之合理的運營國民愛鄰運動之振興、勞務體制之强化、推進等較從來富於建設色彩頗爲人注目云

奉市樂壇突放異釆
斯氏門生將開演奏會

斯塔羅夫斯基

俄人斯塔羅夫斯基者爲本市有名之音樂師、除担任滿鐵交響樂團並奉天交響樂團之指揮者外、平日尙教有鋼琴及小提琴學生若干名、該老音樂師來奉已有十六年之久、每年春季向有一次門生演奏會之擧行、所釀之金大多獻于社會事業、今者本年度之門生演奏會現已定于月之七日下午六時在大和旅館音樂廳開催、異于往年者、本次除其自已之門生公演外、又有俄人小提琴師蘇拉女鋼琴師妮納並日人鋼琴師平井氏之門生數名一併加入、是以節目較往年繁多、最終尙有鋼琴協奏大曲二項、由斯氏親自指揮之門生管絃樂隊伴奏、屆時寂寞已久之奉天樂壇定將有一番燦爛氣象云、玆摘錄其比較精采之節目于下、

本次節目分第一及第二兩部、前部多爲初學者的演奏、其中鋼琴曲居十之七八、如女子學生吉𣏌、緒納之杜鵑之歌及山本和子之百合曲等、前部之後八項則漸入精采、如趙一貞女士之胡拿其內鋼琴曲、白文治之提琴曲巴西尼主題歌及內田弘與畠柚爾德二重奏之軍隊進行曲等有二十三項之多

後部節目則由成績年長之學生担當、曲目亦多名作第錄于後

1、雷克作之小奏鳴奏鋼曲演奏者上村隆子（鋼琴）
2、奧斯卡作之變奏曲、緒業曼諾夫奏（提琴）
3、門德耳重作之無言歌山上ヨシ子奏（鋼琴）
4、瓦格納作之巡禮合唱、提琴二重奏第一提琴孫廣瑞、第二提琴孫廣川添步雄、鋼琴伴奏平井和子、
5、裴德那作之伊麗斯、伴奏石井良子奏（鋼琴）
6、阿可業作之協奏曲與田邦雄奏（提琴）
7、門德爾耳作之獵人的歌謝原美枝子奏（提琴）
8、瓦第作之協奏曲、長谷川久夫奏（提琴）
9、格萊吉作之挪威婚禮曲唐澤禮子奏（鋼琴）
10、裴德芬之浪曼曲祁爾士奏（提琴）
11、修裴爾德之羅耶納夜曲烏安里奏（鋼琴）
12、細兹之提琴協奏曲、河野肅光奏、
13、裴德芬之鋼琴協奏曲第一號（第一樂章）管絃樂隊伴奏
14、莫札爾特之鋼琴協奏曲長調、第一樂章平和千秋子演、第二樂章藤本順子奏第三樂章杵淵淑奏、管絃樂伴奏

市協招集各團体
擧行宗教懇談會

由協和會市本部主催每月一次之宗教懇談會、於六月四日午前十時、在市本部楊永閣、張映華兩部員主持下召集市內清眞教、道德會、紅萬字會、佛教道教各方約百名出席下、於城內協和會館、盛大擧行、當日公推紅萬字會代表經立生爲座長、首由楊部員提議、今後希各宗教團體自動開懇談會、市本部方面亦出席參加、同時此次擬糧穀小賣店之確定營設、每分區內至少一處、而糧穀會社之糧穀、堆積如山、各位切莫信流言、糧穀絕無缺乏之虞、玆將懇談事項列左、

一、防火努力澈底之件、
二、各宗教團体及寺院衛生淸掃之件、
三、關於保靈寺及珠林寺靈柩存放太多有關衛生、希往馬神廟遷移之件、本案由宗教團体派代表二名、請求市本部及市公署善爲處理之、

光輝滿洲展
定七月起始

【四平】四平市預定自六月十八日起至廿日、擧開『光輝滿洲』展覽會、以回顧躍進十年之眞姿、作爲第二建國之出發、以資記念、然省弘報股、近會交涉改爲省建立一周年之七月一日、刻已與通化市議妥變更日期、自七月一日起、互三日間、於鐵東紅卍總會、鐵西四平高女兩會場擧開、陳列品照片等計百件、有滿洲新聞支社並滿日支局、及康德新聞支局等共同主辦云、

奉市勤勞報國隊後援會結成
規定支給援護費辦法
今後勤勞戰士當無後顧之憂

奉天市當局、此次即應國家之要請、而擧辦之勤勞報國隊之後援事業、現已以協和會市公署爲主催、而計畫中、打破舊有之惡習、結成奉天市勤勞報國隊後援會、以使勤勞報國之戰士、免去後顧之憂、所決定此後援會之援護費之支給規定如左、

△第一條＝本會支給援護費之種類及限度如左、
一、生活扶助費（一個月人二拾圓、對特殊生活困窮者、一人支給卅圓爲止、）
二、醫療費（一人以參拾圓之範圍、但亦以事情之如何、而增加額數、性病、阿片癮者、其他非份內之疾病依原則不與、）
三、裝備補助費（一人五拾圓之範圍、必要時、始能支給之、認有支給會長裝備補助費之必須時、事前當經過區長、奉公隊區隊長或組合長支給之、）
四、死亡者弔慰費（一人二百圓以內、凡不起因於公務者、限百圓以內、）

對於生活扶助費、由區長義勇奉公隊、組合、每月末支給之、本規定自四月一日實施、

市派遣慰問團
歷訪東邊地區

奉天市爲謀慰問市民挺身勤勞奉公隊且挺身與市間之緊密連絡起見、決向東滿地區派遣慰問團市長代理庄田勞務科長班長、協和會、警務局、區代表七名該一行於四日携手巾、石鹼、煙捲、糖等已出發、歷訪圖們東寧牡丹江等處、慰問日滿駐屯軍及市挺身奉公隊、以資傳達本市之親心云、

澈底斷禁鴉片
瀋陽縣制定盛大行事

昔日以鴉片侵略我東亞之英國、今遂大東亞戰爭已走上潰滅之途、撫今追昔吾人能不感慨無量、我國制定之六月三日禁煙日、其意義殊爲深遠、而全國官民均一致協力、向鴉片斷禁途上邁進誠堪慶幸、瀋陽縣公署爲紀念禁煙日乃制定行事如左、

一、當日由縣長向部下講演關於阿片斷禁之方針、
二、各學校長於每日朝會時向生徒講演鴉片之害人、
三、國民優級學校組禁烟辯論大會、並學生之父兄出席聽講、
四、各警署召集癮者說明及勸誘之、

仰光大宗精米
即將運輸來滿

日軍現地生產部隊、仰光之武部部隊爲對日滿人士送以多量之精米、以解決食糧問題起見、此方面之作業亦不斷努力、故純白之大米、運到滿洲之日、當可期待矣、（圖爲某部隊第一精米所入口）

配給市民水桶

奉天市爲慶祝親邦珊瑚海海戰決實行水桶七萬二千、洗臉盆三萬一千之戰捷特別配給、近將通知分區交付配給票云、

儲蓄年度
決定改正

滿洲國之國民儲蓄達成年度、向取一月至十二月之曆年制、而爲與日本側取相同步驟、自本年度起、改正自四月一日迄翌年三月末、三日在國民儲蓄中央實踐委員會上、正式決定、因此、本年度十五億圓目標之儲蓄運動期間、包括自一月至三月末、以及由四月一日至翌年三月末五十個月間云、

藝能使節莅京
六日在公會堂公演

【新京】慶祝建國十周年親邦日本藝能使節、屋上榮五郎丈夫妻並幹部六名、與大谷社長、於三日午後十一時三十分抵京列車莅京、爲歡迎日本堪稱誇耀之演藝使節來京、於驛頭有政府弘報處事務局、並藝文關係者、一般出迎、菊四郎丈夫妻與大谷社長下車後、即下塌於大和旅館、其他幹部等入第一旅館、又該等演藝一座、尙有八千餘名、一行經由大連於最近一兩日內來京、預定六日午後一時、在紀念公會堂由弘報處事務局主辦下、開始公演、七日慰軍、慰問公演、八日起至十三日、由市公署主辦下爲一般之公演、繼續在奉天滯留五日間而歸國云、

國民勤勞奉公制度（上）
集結國民總力昂揚勤勞精神
促進建設事業助長產業開發

國民勤勞奉公制度創設目標、鑑於現下國內情勢及其將來推移、一面大作興國民之勤勞與國精神、基諸國民皆勞觀念、確立勞務動員體制、結集國民之勞力、使對於高度國防國家建設事業、即國防上諸建設事業、鄉土建設或重要產業開發等、致挺身奉公之誠、寄與貢獻國家發展、國力增進、並在他而他此勤勞奉公、換言之、由幵之奉仕育成、眞適確於建國精神之國民、又奉公制以義務制、爲我國人民之一大義務、照應兵役義務之義務者也、國民達一定年齡、則成爲有名譽之兵隊、如不能對國家御奉公、則思由另一方法、即由勤勞奉公之形式御奉公也、

而本方針、以確保勞力爲主乎？以國民鍊成爲主乎？乃一大問題也、此點勤勞實踐者、即國民之鍊成、同時亦勞力之確保也、總之、不能分離取何主何從觀念也、玆誌本制度之要領如左、

一、勤勞奉公義務者＝本制度、前提上照應兵役之義務是以奉公義務者、以帝國人民之男子未服兵役者、均宜服此義務、

然而不具廢疾者、精神異狀者、身體非常衰弱、不堪勞動者、當不適格者、可由奉公義務者中免除之、次除右中免除者以外者、凡有特別事由者、可猶豫其義務、即依國家的要請及其他特別事由、猶豫義務者、

1、官公吏不得曠其職者、
2、以國策的重要產業從事政府指定事業之從事技術者及勞働者、
3、戒認爲維持一家生計者、缺其人時、生計受重大支障者、
4、開拓義勇青年團員、
5、由法令拘禁中者、

次對於學生、有所謂教育之重要面、與一般勤勞奉公制、另充分注視教育問題、別途樹立勤勞奉公制、

二、勤勞奉公義務之內容＝義務內容、考慮勤勞奉公期間與勤勞奉公時期、先是勤勞奉公期間、原則爲年齡二十一歲至二十三歲之間、十二個月以內、勤勞奉公之期間在有定限度內、每年決定四個月或五個月而當勤勞奉公期間之決定、俾農村負擔不過重以謀都市與農村均衡勤勞奉公、對農村勞力、是否予以極大影響、乃爲問題、而奉公制實施結果、行政供出及其他勞力供出、相當效率的調整、第二由興農部提唱實施改良農法節約勞力、第三、因男子勞力動員、勞力不足、對此、學生兒童之勤勞奉仕及遊休女子勞力動員、無甚影響、唯籌轉此女子勞力上勞動戰線、爲本制度創設之一、斯樣備立國民皆勞体制、始得所期也、

三、勤勞奉公對象之事業＝關此事業、有事業種類與勤勞奉公之部分問題、先是、事業種類、爲國防建設事業、鐵道及道路建設事業、治水利水及造林事業、土地開發事業、國防上重要生產事業、災害救護事業等、次爲附隨勤勞奉公對象事業種類、當然而起之勤勞奉公、對中央、地方之部分、第一年度及第二年度、爲國之事業或國家指定事業、第三年度爲地方團體或地方官署指定之事業、對此奉仕、加以適當配分耳、

四、勤勞奉公隊之編制＝關此、勤勞奉公隊、勤勞奉公實施之際組織、勤勞奉公隊之方、畢竟爲動員組織、勤勞奉公隊基盤、在協和青年團組織中需用之、平素之隊員訓練、於青年團訓練中樹立、次爲組織之態樣、而爲期運營之圓滑、市、縣、旗、區域、作制軍隊的編制即奉公隊分爲總隊、大隊、中隊及分隊、而其單位、則置中隊、而總隊以市、縣、旗別編制、大隊以下、亦從市、縣、旗行政區劃編制之、

五、奉公隊之運營＝此點在委員會、爲最有論議之問題之一、尤其政府與協和會如何擔當業務分野、必須研究指揮者即訓練者、訓練者即指揮者、團體訓練、團體作業之要訣、如不一體、則不能致奉公隊機能於最高度發揚也、其處、由行政力、將育成指導奉公隊之面與奉公隊現實的活動指揮運用之面、化爲一元的、是以政府設特別機構、協和會協力之、

私校視學委員
擧行任命式

私立學校視學委員委囑任命式、在市署教育科主催下定於月之十三日午前十時、假市署二階會議室、由市內國民學校之日系副校長莅席下、鄭重擧行、爰於視學委員委囑任命之後、蒙委囑者將本諸市當局教育方針、協力對市轄諸私立學校、負責時予視察、藉資促進私立學校教育之向上云、

違反經濟犯被捕

【撫順】經濟處經濟保安科於一日以來將市內東四條通二十三番地金物商中鶴松（五）傳喚取調中、該商因其在去歲七月二十日價格停止公布之際、其竟對價格不正申告、計十個月間約得不當利益三萬餘圓、不意被經保科員偵知、以其違反價格等臨時措置法、將備文解送云、

愛樹作文募集
當選者已發表
本報主辦

本報爲愛樹思想之普及、即由國民學校之學童募集中之愛樹作文、及一般植樹之民謠、而實行慎重審查之結果、已決定當選作品如下、

『愛樹作文』
△一等、鄒資新（開通縣公立尙仁國民優級學校二年生）△二等、鄭希娥（八面城街公立女子國民優級學校一年生）△三等、高齊家（奉天市公立小南國民學校四年生）
△佳作、優二年生、吳硯平、優一年生、田孝義、國四年生、馬紹蓮、優二年生、王德榮、國四年生、李海榮、優二年生、李崇義、優二年生、楊憲同、優二年生、陳雅芬、優一年生、王家祥、候補、魏振祥、

『植樹民謠』
△一等、胡人（奉天市皇姑區街福安街一三）△二等、楊雨鄰（開通縣公立尙仁國民優級學校）李恒心（新民縣大民屯國民優級學校）△三等、姜何（醫石縣公署）、張朝權（撫城街私立他山醫學院）高齊瞻（奉天市大南街四段八十八號）△佳作、史永元、吳泰伯、蔣萍、趙殿學、何儀鵬、

出席奉贊委會
谷大臣將出發

【新京】谷民生部大臣、爲出席奉天、遼陽、安東、錦西、鞍山、哈爾濱等處擧開之普仁奉贊委員會、定於五日午前九時三十分、由京啓程、首赴奉天、次第再赴其他各地、擬於十三日午後四時四十九分、由哈爾濱歸京云、

整備中國係各銀行
斷行縮小業務廢止各地支店

關於在滿中國系銀行之整備問題、由於國內資本逃避之防止、及其他時局下政治經濟政策上之見地、已於關係機關間會行考慮、以對應大東亞戰爭以後之新情勢、而期於此際、一擧解決、經進行種種折衝之結果、終於五月三十一日斷行中國系四銀行之中國銀行支社之業務縮小、及交通、大中、金城各銀行支店全面的廢業、即中國系各銀行之整備如左、

一、閉鎖中國銀行之哈爾濱道外街支店、將該支店業務、合併於該行哈爾濱道裡支店、又閉鎖奉天、南滿支店、而合併於該行奉天城內支店、廢止安東支店、將此移讓於東邊實業銀行、
二、交通銀行之在滿四支店、將此全部閉鎖、哈爾濱道外街支店、哈爾濱道裡辦事處之業務、向濱江實業銀行、濱江支店業務、向益通銀行本店、四平支店業務、向功成銀行四平支店、奉天消街及奉天南滿兩支店業務、向奉天商工銀行本店各行移讓、
三、閉鎖大中銀行哈爾濱支店、將其業務移管於功成銀行
四、閉鎖金城銀行哈爾濱支店、將其業務、移讓於濱江實業銀行、

第二次青少年團
定十日歸國

【新京】當玆建國十週年佳期、協和會青少年團中央統監部、爲使滿系青年團員徹底體得日本之眞精神、曾於本年春間選拔全滿優秀青年團員、作第一次赴日派遣團、選入內原訓練所受訓、業經一月之工夫獲得相當實績而早已返國、玆第二次派遣團、係於北安省內選拔優秀青年團員四十名、已於五月五日由京出發赴日、入內原訓練所、至本六月五日適爲一月、該團已獲得莫大成績、定六月十日擧行退所式而就歸國之途云、

招待日女作家
市開歡迎會

奉天市公署弘報股爲招待來奉中之日本女流作家特於日昨四日午後五時半、在大和區靜町公記飯店內開催交驩懇談會出席者除市弘報關係職員及被邀之親邦女作家一行外、尙有國防婦人會奉天市支部役員云、

五斗居胡同 金城 有聲電影院
演日期 六月七日八日
光華公司武俠偉大巨片 新版 黃天霸 主演 李英 顧蘭君
下期 玫瑰飄零

勸業商場內 電(四)二一八八 光明 電影院
六月二三四五日 李麗華主演 古裝武俠驚險巨片 （隱）（身）（女）（俠）
下期預告 尤光照 李柯毛劇團

北市場 電(二)五三九五 雲閣 電影院
今二日演八日 下期 蟬貂
國華公司新片 惱人春色 下集 周璇・白雲主演

大西關五斗居 電(三)二七八 天光 電影院
只演一天 文化映畫 戰事新聞 樓上下一律兩角

小西關電車路 電(三)七九一 電影院
今二日演八日 下期 鐵弓緣
國華公司新片 惱人春色 下集 周璇・白雲主演

城內中街路南 電(四)三六三三 光陸 CAPITOL THEATRE
二三四五日 春明公司 時裝鉅片 野花那有家花香 王熙春 王光啓 主演
下期 春風野草

南市場 國際 GEKIJOO
期日 六月二日 三日 四日 五日 四天
李麗華 梅熹 主演 鐵弓緣 同時滿映新片
今日公演 藝華影業公司 有聲古裝武艷情巨片！
下期隆重貢獻 東寶吉本直屬歌舞團 城寶樂劇團 全十數名男女入
電話(二)一六二一番

痔瘡藥 化痔龍散 外敷化痔膏
函索痔漏說明付郵票六分即寄 招募各省代理
奉天大西關大街下頭路北八十八號 張三多堂藥店

王劍農著 滿洲適地養鷄法
全書一冊定價一圓二角
奉天市東關區錦定街二段二四 劍農養鷄場

介紹名醫朱西園
漢醫朱西園先生懸壺奉天市內二十餘年學識經驗造詣殊深不惟活人濟衆交遊亦廣近因潛心研究於醫道有所發明乃遊大吉來藥店診務另在大西邊門外一經路南口新設吉人堂藥店精心應診現值國家上下一致提倡保健衞生之秋想朱君必更處誠致力所業以酬答國友夙日之期許也玆値先生開業伊始願述其所懷以介紹於諸大君子之前亦襄其盛晋焉爾該堂電話（二）六四三九
介紹人 鄭禹 王賢瑋 趙鵬第 白銘 張成貴 翁恩裕 楊耀宗 方煜恩 霍西年 徐慶釗 葉恩普

治愈瘰癧鼠瘡
敝小女桂芬患瘰癧三年之久初得項下有三四個疙瘩亦未在意日後疙瘩日漸長大疼痛甚重疙瘩潰破膿血流出很多經請頸胸各處均起疙瘩屢次療治針刺刀割均未全癒後經楊君介紹購服撲毒丹二盒不到一月瘰癧全癒敝無以爲酬將病癒經過刊登報端以申謝意並介紹男女瘰癧鼠瘡患者速服此藥早除痛苦玉德堂藥店設在奉天北市場登瀛泉東鄰路北樓房撲毒丹每盒拾四圓外埠患者無款購藥不加寄費感謝人奉天市大西關勢闊街 田世榮啓

新學期六月十日開始 日本語 專門日滿教授書院
本院備有簡章函索即寄插班生按程度隨時入學遠道通學生由本院給與定期乘車減價證 本院新設簿記專修科現已開課隨時入學 地址奉天瀋陽區一心街一段四號電話（四）三三四六號

＝育雛最適當季節＝ 雞雛大分讓
本場近今增加孵化量數歡迎大批買雛者一經豫約即可於近日交付良機良時幸勿失之交臂
奉天市東關區錦定街二段二四 劍農養雞場

滿洲產鯰皮革 淡水魚皮革 製造元
日滿水產株式會社
本社 奉天市敷島區協和街一段七八號 電話二一三六五〇

慈惠內科
醫学博工頂乃義
愛思光線與機透視超短波紫外線電療
化驗充實病室完備
奉天大西關成平里 事務所 病室 電話2 7096 7100

治淋得意丹
（武田牌）
滅淋・去濁・止痛
總發行 日本大阪市東區道修町 武田長兵衛商店
滿洲總發行 奉天市大和區春日町 滿洲武田藥品株式會社

滅疥

癢癬疥瘡 一掃而光

獅子牙粉

刷牙不只爲眼看好看、其實在保健上有重大問題、所以不可偏於形式、如果用獅子牙粉、則能殺盡細菌以防蟲牙、祛淨牙垢、强化牙齒本質、以增健全的嚼咀力、特別美化功能、一層顯著、僅用他品的半量、効果却强大數倍。
奉天 滿洲ライオン齒磨株式會社

330

謀防止百斯篤之發生
防疫科組巡廻注射班
對撲鼠與注射都能防止百斯篤之發生
與自身及社會利益甚大不應避免注射

【新京】為防止百斯篤之發生、自月前開始實施之豫防注射、除各公私立醫院一致免費注射外、市署防疫科更組成巡廻注射班、分赴農村地區及市內各處實施亘一月之期間、統計市民受豫防注射者共十五萬餘人、此數目尚不足全市人口三分之一、市防疫科認為所獲成績難成圓滿、故特命各公私立醫院、至六月末日止、應繼續為市民免費注射、而巡廻注射班、自現在起再行出動十五天、至市內各處實施注射、對此防疫科長謂撲鼠與實施豫防注射同樣、可以防止百斯篤發生、其與自身社會上、有甚大之利益、故市民決不應故意避免、自現在起、又將各醫院與巡廻班開始實施、凡未經注射市民、應早期注射云、

勤勞報國隊舉行結成式

【西豐】基於建設國防開發北滿實現王道樂土國策之見地、本縣前曾組成勤勞報國第一大隊、當堂出發、已見前報、茲復組成與前項編制相同之勤勞報國第二大隊、於日昨午後、在公園舉行結成式典、并盛大行進分列式、意氣昂揚、精神煥發、將來於我國及東亞共榮圈之建設上、定有多大貢獻云、

建國神社修築

【遼中】縣當局以建國神社為我國最崇拜之神、前當協和會縣聯開會時、曾提出修築計劃、已經全場表決通過、今為完成計、特按土地納款以資担負均衡向每天地徵款三角、全縣共六萬餘元、足應需用、擬不日即行動工云云、

禁煙標語發表

【通化】市保健衛生科、自六月三日起至九日止為禁煙拒毒宣傳週間、為謀促醒一般、發起懸賞募集標語及聯畫、經審查之結果、標語應徵發表如記

一等一名賞金十元
牙一咬 心一恆 那怕大烟忌不成 靄延齡
二等三名各賞金五元
鴉片餘毒 要和英美同時鏟除 伊萃華
能抽能斷 才是好漢 梁冰
完成東亞聖戰 須從禁煙作起 柳順昌
三等五名各賞金三元
明朗家庭無■者 王國楨
禁煙拒毒開東邊 強身報國作一番 成身麻一
吸吸吸傾家敗產 忌忌忌幸福重來 楊揚
積得千頃良田 不如戒除鴉片 王樹春
一人吸煙一家之亡路 十人吸煙一國之亡路 壁畫內容者之關竹山尚秀係延期發表

國務院會議可決事項

【新京】第廿一次定例國務院會議、三日午後一時、於國務總理大臣室舉開、其可決案件如左、
一、富國債券法
二、關於根據貿易統制法免除製鐵用粘結煤輸入稅之件、
三、國立醫科大學豫科設置要綱、

對在滿中國系銀行 實行廢合整理

【新京】關于在滿中國系銀行整理問題以防止國內資本逃避及其他時局下政治經濟政策上之見地、目前業經關係機關間加以考慮嗣後經種種折衝結果以五月二十一日令決縮小中國系四銀行中國銀行支店之業務、且實行廢止交通、大中、金城各銀行支店、

茲將整理中國系各銀行要項誌之如下、

一、閉鎖中國銀行哈爾濱道外支店、該支店業務合併於該行哈爾濱道裡支店、且閉鎖奉天南滿支店為同行奉天城內支店、統合、又廢止安東支店業務讓與東邊實業銀行、

二、閉鎖交通銀行之在滿四支店、哈爾濱道外支店之業務讓與益發銀行哈爾濱支店、哈爾濱道裡處辦事處之業務讓與濱江實業銀行、濱江支店業務讓渡益發銀行本店、四平支店業務讓渡功成銀行四平支店、奉天道街並奉天南滿兩支店之業務讓渡奉天商工本店、

三、閉鎖大中銀行哈爾濱支店、其業務讓渡功成銀行、

四、閉鎖金城銀行哈爾濱支店、其業務讓渡濱江實業銀行云、

圖為在經濟部會議室舉開之全滿稅關長會議席上武部總務長官訓示由古海次長代讀之情況

義奉隊總隊部 實施指揮訓練

【通化】協和義勇奉公隊通化市總隊本部、為期幹部指揮統率之能力向上計、決定自十五日起至十九日止、實施本年度下半期幹部指揮訓練、訓練之科目為時局講演、建國精神、協和運動、

檢討地區議案 並對委員任命

【通化】協和會通化縣本部、二日午后一時於同會會議室內、開催縣本部委員會議、關於本年度第二回定例地區聯合會議諸議案加以鋭意檢討、同席對新任委員舉行任命式云、

「滿鐵繪畫展」 於國內各地輪流開催

【新京】繪畫可以陶冶人的情性、又是極高尚的消遣也可以說是一個國家文明進展的表現、滿洲鐵道總局有鑑及此、故通年於各地主辦繪畫展、會博得一般人之好評、於茲建國十周年、為更期展示擴大、以資表示慶祝特於全滿各地、舉辦第三回滿鐵繪畫展、其日程如左

六月二日－四日新京、
〃十日－十二日吉林
〃廿三日－廿五日羅津、
〃七月六日－八日牡丹江
〃十六日－十八日哈爾濱
〃廿六日－廿八日齊齊哈爾
〃八月八日－十日錦州

……運動、警護、應急、教育法、警護要領、消防器操作云、

農村地區施療 成績優良

【新京】市署保健科、為使居住距離市內較遠之市民患疾者、有醫療之機會、遂於每年春秋二季、向農村派遣施療班、本年春季施療、由五月一日起至廿八日止、亘十八日間、分赴農村各區免費醫療、已收有最良之效果、最近統計就療之實數如左、

大屯區三〇九名
合隆區二四七名
淨月區四八六名
南河東區二二五名
北河東區一二七名
寬德區一二八名
計一五二二名

勞務協會新設備 醫療施設巡回映畫
州內勞働者健康及娛樂

【大連】關東州勞務協會、對於州內一般勞働者、施與健全娛樂、並愉快之健康計、今回特設勞働者慰安巡回映畫班、及勞働者醫療施設、同巡回映畫班、鑑於現在內地方面、由產業報國會、施行農村勞働者慰安會、頗收啓發效果、並做效之下於州內各職場、勞働者集團地域、巡回實施、即以話劇、文化映畫、短篇、新聞寫眞等放映之、以供勞働人觀覽、至於醫療施設、係為勞働者減輕醫療費、故與博愛醫院雙方結成勞働者醫療特別契約、使勞働者、及事業主等利用之云、

村吏員訓練卒業式

【新京】為期農村政策滲底、長春縣公署招集管下廿六村公所村吏員來縣施行訓練兩月、其第一期已將各科修了、於卒業之前、為資借鑑、曾赴南滿等先進現地見學、業已歸來、於二日正午舉行卒業式、開會如儀後、一同肅立向國旗敬禮、國歌合唱、然後由李教官致開式辭、繼後經訓練所孫副所長報告訓練經過、繼由縣長授與卒業證書、隨之又授與優等生賞品及賞狀、當即由正副縣長有所訓詞、及來賓祝辭、與卒業生答辭於二時許而閉式云、

事務員強橫 張某被打負傷

【通化】市中昌區雲開街二五段十三號農民張學英現年二十四歲、二日午後二時許到渾河沿撿石頭以備家中砌墻所用、歸途經過某寡婦房屋建築場、該寡婦認為張係彼之建築用石、當拼赴至區事務所理論、未分皂白、竟以事務員之身份將張學榮暴打一頓、結果打傷頭部及左臂部張赴公醫場託診斷書、告到市警務科請求判斷曲直云

少婦投井自殺

【訥河】五月二十七日午前三時許、本城東北區二十牌住戶張子珍之妻李氏、年三十歲、因管教小孩細故、為婆母說論幾句、該氏自覺難堪而哭、嗣復乘人不備之際、竟赴居住東方約百米內之井、投井自殺、當經其家人發覺、已不可挽救、旋即報由該管警察署、由司法主任趙洪雲氏、會同區檢察廳劉檢察官及醫師等、蒞場詳細檢驗、確屬自殺、當場命屍親掩埋云、

……六名云、

使警官技術向上 於北山實彈演習

【通化】市警務科為謀時局下之警務官技術鍛鍊向上計、三日午前十時全科總動員、於市北山上實施實彈射擊演習、許科長親臨蒞席監督指揮、並評判各警員射擊之成績云、

市管煙所 場所變更

【遼陽】市當局、依管煙所官制第五條之規定、將管煙所及分所名稱及設置場所決定如左、
▲遼陽市第一管煙所 市內瑞應區朝日通、
▲遼陽市第二管煙所 市內協和區永昌街、
▲遼陽市第三管煙所 平區積民街、
▲遼陽市第四管煙所 聖區三義街、
▲遼陽市第五管煙所 協和區西厚生街、

賊星不旺 事洩被捕

【遼陽】馬某實年廿八歲、原籍遼陽市城內南街馬家胡同、現住遼陽市瑞應區梅園町滿鐵第三浴場內、於五月卅日午後三時頃、在遼陽市三道街大興搜當內、持有防空用鋼盔五條入質、時適值有市警務科司法刑事搜查勤務中發現、見該馬某行跡可疑、當即加以盤問、該馬某見有人問、言語支離、形色更行慌張、一時之間、不知從何說起、刑事李樹成、王治發見情有異、便將其帶科審訊云、

加强國民空之關心 空陸呼應實戰演習
決於十一日起壯烈舉行

【通化】大東亞戰下日軍航空部隊之活躍、愈徵加強槍後國民對空之關心、省公署今更與防空思想之普及併行、為使認識國軍空軍部隊之威容、得國軍飛行部隊以戰爆聯合之飛行機六機參加十一日午後一時、在通化飛行場上空、約亘三小時遂行戰闘機爆擊機之特殊飛行與地上部隊及空軍部隊之戰闘落下傘之降下等實戰、還在南江沿國優校舉開關於航空之展覽會、夜則於市公署中庭舉行防空電影會云、

禁煙記念日 宣傳畫貼滿街頭

【遼陽】茲當本月三日、為焚燬鴉片、而惹起中英戰爭的日子、新京禁煙總局、有鑑及此、並謀促醒全國民知道再吸鴉片、那是極大的恥辱起見、特利用紀念日、頒發禁煙宣傳畫品、遼陽市縣於奉到後、分貼各街頭通衢中、俾衆周知、一時觀者如雲、頗行擁擠云、

壯丁預備檢查 第一日圓滿終了

【遼陽】市公署行政科國兵籍股、依國兵法趣旨、已飭令各區適齡壯丁、于六月二日、假協和會市本部禮堂、實施康德九年度第一次壯丁預備檢查、(已誌前報)朝八時協和區、瑞應區、日照區、文聖區等適齡壯丁由區長率領之下精神煥發、志尚昂揚、皆示盡忠報國之氣、欣喜齊集於檢查事內、由午前九時開始檢查身體、質問家庭狀況、素養及學歷等、至午後四時許、壯丁預備檢查第一次行事已告終云、

冒充官人被捕

【遼陽】李文會年二十歲、原籍遼陽縣三區魏家現住奉天市東關區長安街四六號、於上月卅一日來遼、是日正值遼陽市金銀庫廟會、該李某便前往廟會遊於遊藝場中假稱奉天第一兵團連絡員(並印名片)、事被司法刑事警察發覺、將其檢舉已帶科、以違警罪處罰云、

驛傳競走大會 市民組榮獲第一
由趙市長親授表彰狀及賞品

【通化】慶祝通化市制實施驛傳競走大會、於慶祝式典舉行之一日午后二時開始、結果市民組榮獲第一冠軍、成績五十八分、其次如下、
一等 市民組、二等國高B、三等開發坂下組、四等需業組、由趙市長親授等級、賞品、及表彰狀云、

福壽組倉庫火警 損失原因均不明

【通化】市內龍泉區福壽組建築請負業、三日午前七時許、倉庫突然發生火災、經人發見急報市警務科、消防隊全員出動現場、施急救撲滅之術、於八時許全場撲滅、幸未殃及毗隣亦云幸事、在此防火周間之第三日、竟發生火災一起、市警務對此甚為遺憾、現正鋭意調查起火之原因及損失之數量云、

街村職員 定期增俸

【遼陽】縣為週街村職員待遇提高、及俸給並正起見規定按服務期間、稍有出入所有街村職員俸給、照五元為標準、一律實行定期增俸以示嚴恤、而資鼓勵、並各由本年四月份起、開始補發云、

結核預防必携 賴奉公班配佈

【大連】關東州健民運動自六月八日之大詔奉戴日起亘州一齊實施、先斯州廳衛生課、以為州內結核患者、佔全國各地最多數、州民須自衛防、從根本撲滅結核州內各奉公班、協助之下、配佈結核預防摘要回覽牌、以為一般共覽、其內旨如下、
一、健康診斷、每年須受一回
一、結核之初、並無感覺何等病狀及漸進至相當病勢而始發現者頗多、
二、每年一回、健康診斷、以知自己健康狀況、
三、關東保健館、無論何時可應免費診察、

陳趙氏因故輕生

【訥河】日前午後十時許住居本街東南區廿八牌之陳國章、其妻陳趙氏、年卅四歲、夫妻之間、因細故口角服毒自殺、當經警察署司法主任趙洪雲氏、與區檢察廳劉檢察官及醫士等、蒞場檢視、並無其他不法行為、確係服毒自殺、當令該屍親將屍身掩埋了事、似此無知愚婦、竟因細故而自殺、未免輕生云、

安東無線電報 自十五日起開始辦理

【安東】前曾於安東航務局內、進行開設準備之安東無線電報取扱所(安東局)、自本月十五日起、自每日午前六時至午後十時、開始辦理無線電報業務云、

看護助產士試驗

【通化】關于康德九年度通化省看護婦之試驗、由三日午前十時、於省會議室開催、受檢者滿系九名日系六名鮮系一名、並於明日施行產婆之試驗、其受檢者計二十一名

各種傳染病發生 已達十三名之多
市當局亟謀徹底防疫

【安東】例年值春末夏初季節之交換期、極易發生之發疹傷寒、必大肆其威、然本年發疹傷寒、尤其具有特別之惡性、已發現有相當死亡者之狀況、市保健衛生科努力驅除發疹傷寒主要病菌媒介蝨之風、以期豫防之徹底、以副市民之希望、再現下該病患者已達十三名之多數、其他傳染病患者赤痢白喉各四名、猩紅熱一名、與例年之此時期相比較、本年度有顯減少呈良好狀況、關於防止赤痢之猖獗、須充分注意口內衛生為最必要云、

合併私立銀行 强化基金業務

【哈爾濱】中央經濟部、為統制國內零碎經濟而強化其組織、乃決定將國內各民間銀行、作綜合之歸併、哈爾濱各私立銀行已得到歸併之通告計、道裡天泰、中泰、福德三銀行結成一家、將改為德太銀行、道外恒聚、瑞祥、天和三銀行結成一家改稱(大成銀行)自七月一日實行目下正在改組中、依此次之改組、各銀行之從前業務均由新銀行繼承、一切均不變更、惟基金則見加厚其實力愈益強固矣、

公債配分會議

【通化】消化富國國債本省定額為九萬元、經關係當局按省下各市縣商店事業所得稅繳納之實績審定、通化市為四萬四千元、商工公會

厚生館附設之醫院 日內將舉行開院式

【新京】為新京社會事業有數之厚生館、自開辦以來由新京社會事業協會直接經營下已逐漸擴展除現行之幼能園簡易宿舍簡易公寓、夜間日語講習班、健康相談所等事業外對厚生、館附設之醫院、又從事於設擴充、以謀貧困市民一但患病後、有醫治療養之所在、自數月前、開始整備後築於將病院內部完全設完備內有各種疾病疹察能容廿二人病室、並有醫師二人看護婦三人、以為貧困者完全免費治療之間日內該院即行開院式此院誠為貧困者之福音云、

通化武道大會
建國十周年紀念事業
決於本月二十一日舉行

【通化】為祝建國十周年之佳年、振作大東亞戰爭下尚武之精神、更昂揚省民志氣之武道會通化省本部、今為建國十周年記念事業之一定自六月二十一日午前八時起、在第一國高、集省三百餘名之強豪選士、舉開通化省武道大會、本大會之項目為柔道、劍道、槍劍道、弓道、角道五種、出場選士之編成、以各市縣為單位、即選士五名、補政一名、監督一名、角道選士三名、比賽方法、團体個人賽、取淘汰制、報名地點、日期六月十六日以前在武道會通化省本部(省保健科)、又本大會為決定通化省代表、兼預選大會、而於今年後每年舉開云、

化學療法之精粹!
淋疾 膿症即癒
本劑，係取一基及二基之兩種化學元素，據獨自組成法所製，為首創的多基性強効化學療法劑，其効果之廣汎而且神速，誠實冠於斯界。
因之對於化膿性各症，尤其淋疾不論急性慢性，或婦女淋疾，皆得完全無缺的治療効果，更又縮短其治療期日，在化學療法界劃出新紀元矣。
況因不獨發揮一基二基之兩効，且以其協助効果，一至體內對於淋病原菌發揮絕妙的功能，同時依於病變組織自身之抗病力之强化，便得勝超一基或二基等單一製品的驚嘆効果。
由是僅服最初三日間，必現病變部位之賦活，停止膿狀分泌物尿中之膿球淋絲等，亦皆消失而呈清澄之尿，以斷病根永防復發
●一箇擊—五四片，二箇擊—一〇八片 四箇擊—二一六片，各地有信用之大藥房，皆有「內服根割爾」出售
內服 根割爾
總批發處 東京 合名會社 河原商店
★現今世上患淋病者莫知其數，並且夫妻同患淋病者亦多此等人士，總要夫妻協助之下服用此劑，以期早日完全斷根，不然因循環相染，永久不能見癒。此劑不但極効於男子淋疾又對婦女淋菌諸症，直發揮最神速正確之効果。

初老早衰可服 勃而興
壽年不高可服 勃而興
少年早婚可服 勃而興
服後生精益髓 勃而興
國內外各大藥店均有出售
每瓶二元四角
勃而興
總發行 泰華西藥商行
吉林省 哈爾濱 龍江省

胃口不良
不良的胃口，對於食物不僅無力消化，患消化不良，膨悶脹飽，同時也能患食慾不振或其他各種胃病，若想胃口轉好就全在強胃了
用何法强胃呢
最簡單的就是服用「若素」因為它能調整胃腸，賦活細胞，同時它又因含有多種活性酵素，與營養素更能增進胃的機能，使胃口早癒。
適應症 胃腸諸症 未老先衰 小兒虛弱 產前產後 肺結核 神經衰弱
胃腸·營養
若素
包裝 錠劑·三百錠·一千錠 粉末·九〇瓦·二七〇瓦
W.53
奉天·若素製藥株式會社

是一般眼藥中的超特品
是一切眼科病的精良劑
司保明眼藥

「全國藥房均有代售」
總製造發賣 滿洲製藥株式會社

北市場
共益舞台
孟小冬 多才多藝 胞妹 名滿文武老生 坤伶華北 四大名旦 荀慧生之得意高足 蕙芳花衣
童芷苓 童幼冬
文老生 武生 銅錘花面 文武小生
李寶奎 裘盛戎 童壽苓
五日晚場
空城計 失街亭 斬馬謖
獅吼記

光明電影院
奉天城內勸業商場
電話四二一八八
尤光照滑稽劇團 離滿前後最紀念
在滿將近兩月而此次在本院露演實為答謝我奉市擁護者起見特請該劇團每日更換節目並與以前不同
六月六日七日八日九日上演四天

精力的源泉
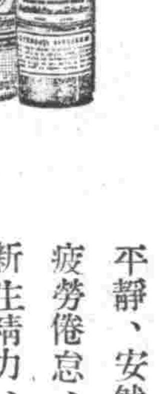

飯前飲此一杯酒、可以促進食慾、補助消化吸收、只因榮養充分、體力乃得堅實、變之立能解消
就寢之前飲此一杯酒可使血行調整、心氣平靜、安然而入睡鄉疲勞倦怠、雲散煙消新生精力、油然蓬勃
酒質精良 甜蜜適口
赤玉牌葡萄酒

開戰半載連戰連勝 國內政治集結益堅

與戰果相併進之建設工作

戰爭必要集中國家總力、自與敵打擊、而鼓舞自己士氣、此乃達成戰爭目的之唯一手段也、抑亦大戰下日本政府之根本策也、尤其對於議會之態度、爲殊值振筆特書之措置、政府由議會使國民徹底決意、然後將此決意、宣佈於敵側、此東條內閣對議會政策之一也、如斯、第七十八臨時議會、於大東亞大戰開行勃發以後、十二月十六日、舉行開院式、闡明政府對美英戰爭非得已之事情、同時、對於遂行戰爭、表明不退轉之決意、更在第七十九通常議會、早已於南方大戰後、政府斷然展開此雄軍之大東亞建設戰之構想、要望國民覺悟、更形緊張、尤其新嘉坡陷落、爪哇本島戡定作戰、陣院雖在議會休會中、但各開緊急本會議兩日、發表所謂首相之大東亞第二次第三次宣言、要請國民協力、並對印度及荷印、予以重大暗示、在大東亞戰爭下三度舉行之第八十臨時議會、首相在其大東亞第四次宣言中、一言喝破曰『印度在精神上、已表明脫離英國獨立、而今日印度尚存有英國領有之形骸、軍之設施、現猶存在、其兵力增強不已、日本以英國兵力若殘存於印度、便有徹底破碎之牢固決意、』對於荷印、已在第二次宣言、與印度宣言相同、公布日本趣旨、惟是荷印本身、誤其政策、遂將日軍鏟除、加諸其頭上、印度今已全與荷印同其運命、對於澳洲、則力言『此際澳洲指導者、洞察國際情勢、考慮其地理的環境、速行勇斷、決定其最後之態措、』以促進澳洲指導者猛省、政府如斯由議會向國內外徹底政府之根本方針、同時、由議會善聽國民之要望、第七十九議會最大收穫之一、即決定如何統治開發利用南方占領地帶之方策、大東亞建設審議會之設立、乃其具體化之一、大東亞審議會、自二月廿七日第一回總會以來、決定對大東亞建設之基本方策、文教政策、人口政策、經濟建設基本方策四答申案、政府漸次向現地派遣陸海軍顧問、司政官、經濟開發担當者、節節着手統治開發、第八十議會、首相確言『合併日滿華之物資與南方地域物資、以爲日本自給生產之基礎、完全確立、吾人戰時經濟力、隨同武力戰、得完全補填充寒、同時、置今後戰力擴充於備乎不動之基礎上、日本經濟前途、實屬洋洋無量、』國民必勝之信念、茲完全確立物的基礎、不勝長期戰與國民之決意、今更一新、首相所謂洋洋之經濟前途、五月八日以來、相繼策定、十七年度物動計畫、已由生產擴充第二次五年計畫、有所明示、力物動第一年度、於茲作強力之發足、尤其觀諸貿易政策內容、其總額與事變勃發前貿易時代相比肩、失之美英之貿易、在大東亞共榮圈內殆得矣、此際、當前所緊急者、爲海上輸送力之增強、確保計畫造船、乃第八十臨時議會召集之中心題目、由船舶而測驗大東亞共榮圈相互間是否可能緊密、爲測驗其經濟政策前途之基礎條件、在『一是船二也是船』之標語下、意義良深云、

德軍發表戰果

【柏林三日電】德國軍司令部發表、一、於東部戰線中部地區之德國軍之局地的攻擊、予蘇聯軍殲滅的打擊、敵戰死者達一千五百名、德國軍除捕虜二千外、又鹵獲多數之武器、於北部地區亦展開激戰中、德國軍遮斷軍要之敵補給線已成功、一、德國空軍在黑海擊沈三千噸級蘇聯輸送船一隻、又於諾佛曼斯克渡爆擊停泊中之大型貨物船及輸送船六隻、一、五月二十一日至六月一日期間內、蘇聯喪失飛行機六百十架、該期德空軍僅損失五十三機、一、二日夜德國空軍復襲英國本土漢達比里投下高性能之爆彈、燒夷彈多數、

緬獨立運動者 訪飯田指揮官

【緬甸某地四日電】依據日軍進攻緬甸、英國侵略緬甸之歷史、遂將盡告終止、而全緬民衆、於日軍之庇護下、早開踏入更生之第一步、至於確信日軍之緬甸要人、或自牢獄逃出者或離開英人之監視者、均跑入日軍陣營拚命協力於日軍、遂行作戰、而爲緬甸獨立運動之闘將、即爲一身集有全民衆信仰之前首相巴莫博士夫妻及梅他奉氏等之長老達金、高塔麥茵、達金密雅前最林、內務大臣、汪巴裴拉緬甸要人十三名、乃於三日正午在某地、訪問飯田最高指揮官、首由巴莫氏陳述、對於『日本對於美英聯合軍之作戰、博得偉大勝利、吾等均欣賀萬分、尤對於緬甸之赫赫戰果、衷心恭表慶祝、又對於東條首相、關於緬甸之獨立、所有之宣言、全緬民衆、均不勝感激、余爲建設大東亞共榮圈、力思贏勝、吾等緬甸人一同、誓與日本、協力戰勝』並對無敵皇軍之大勝、深表祝意、其後又力說今後之協力、對此、飯田最高指揮官、深謝緬甸民衆對於日軍作戰所有之協力竭力、述日本爲確立大東亞共榮圈、務期抵至全緬人之幸福來臨及粉碎美英的決意、尤爲遂行大東亞戰、與建設新緬甸、懇請各要人之協力云、

伊斯坦堡一帶 食糧極感不足

市民飢饉怨聲載道

【伊斯坦堡三日電】三日抵當地之西亞地方諸新聞之報道稱、亘該地方一帶、因食糧極爲不足、一般住民皆充滿不平之聲、最近英國在開羅開物資配給會議、有土耳其、敘利亞、埃及、伊蘭、伊拉克、紹志阿剌伯等諸國之代表等出席、關於西亞諸國之物資配給方法等、實行協議、因帳滋問題發生齟齬、會議未達到結論而閉會、英國對此西亞地方之食糧事情之重大化狼狽、提案該地方諸國間之食糧融通方法、可是始終因食糧不足此等諸國間之食糧融通非常困難而伊蘭、敘利亞、埃及、特多量之食糧必供給外國駐屯軍用、尤其伊蘭因事有對交通機關英美之援蘇物資輸送之實情、故伊蘭之食糧相可斯羅維自身亦在最近議會不得不指摘該國內之食糧問題之重大性、一方敘利亞、雷巴農麥粉、麵包、白糖米等亦不足、最近此等諸國實行食糧配給票制、因之有不能購入定量食糧之羣衆、暴發國士耳其自本年三月以來食糧問題亦重大化因起此問題故、漸次進展反軍跡象殊堪注目

李雅素著

粵南万里行 江南風光活現 讀來趣橫生 各書店均有代售 批發處 西街三段二十五 東亞書店

歡迎主顧 大連 中央旅館 優待團体 大連駅西鄰 電話三三八九七

歡迎主顧 大連 裕和旅館 優待團体 東鄉町五十番地・電二三八九一

虎骨花蛇藥酒 老福順堂 熊油膏 頭痛藥 本酒功能通經活絡開痹止痛培元固本補氣養血主治半身不遂腰腿疼痛口眼歪斜四肢麻木肝腎虛弱婦女經寒及冷帶下等症

保肺素 奉天大北關高生堂藥店

奇嬰寄 奉天大北關高生堂藥店

輔兒康 奉天大北關高生堂藥店

億茸補丸 人類健康最良聖藥 奉天大北關高生堂

羚羊清毒散 奉天大北關高生堂藥店

婦女月紅丸 奉天大北關高生堂藥店

舒肝靈 奉天大北關高生堂出品

代理店 歡迎 國內各省城鎮漢西藥店均皆售招募經售辦法章程卽寄函

胃腸疼的最妙藥 呀！腸子疼！好像刀絞！ 沒關係！快吃仁丹！立刻治好， 食傷水傷 霍亂吐瀉 氣悶惡心 頭疼目眩 口臭暈醉 皆有奇効 救急保健 有備無患 萬衆護符 神効價廉 認淸牌號 嚴防假貨 仁丹

百萬 服用不如宣傳後之効果爲明 證淋病與赤白帶特效藥京城『都淋藥房淋藥』(百發百中)、藥價試用二圓一劑八圓一人服用一劑定能痊癒 專賣所奉天江ノ島町八 マムシ蝮藥房 電話三四五五五番

瘧特靈 保肺漿 製造販賣所 奉天鐘樓南 宇宙製藥公司

驅梅聖藥 保證安全 新・斯必類如神 ネオ・スピラルゼン

乳汁與營養 若素 胃腸營養 奉天・若素製藥株式會社

治得眞快 破淋恩片 稻畑商店奉天出張所 大日本製藥株式會社

無用的妄費 爲國家之敵 珍貴如血之電汽利用 マツダ牌電泡可能節約二成 除用弊社三浦順一技師發明之二重螺旋纖條而製之新マツダ牌電泡以外 其他電泡能適合以上條件決無 滿洲東京電氣株式會社 大連・奉天・新京・哈爾濱

健康境域可操左券 胃腸良藥 衰弱→健康 胃活 即日服用 足下近來的貴體如何 精神如何 食慾如何 要不要想進入健康境域 健康是人生的至寶 當然人人喜歡得到 可是要到達這個目的 必先有健全的胃腸 具備著充分的消化能力 使每次所進的食物 都得相當的營養 然而胃腸猶似機械一樣 該隨時的修理保護 才能無積滯損傷 要得到這美滿的希望 只有服用現代最合理想的良劑「胃活」 一主治一 胃弱・胃炎・胃痛・胸隔・痞悶・惡心嘔吐・食積不消・酒醉宿醉・食慾不振・吐酸噯噫・膨脹以及小兒吐乳等症 奉天 大阪 滿洲山田製藥株式會社 山田安民藥房 各藥房廣貨洋藥舖 均有代售

奇效眼科聖藥 保目全睛丸 定價 保目全睛丸壹盒六圓 透明睛藥水壹瓶壹圓五角 外埠代郵加郵費四角 總售處 奉天市中北門外 德家藥店

李氏小兒疳藥 奉天大西邊門外 鴻育堂出品

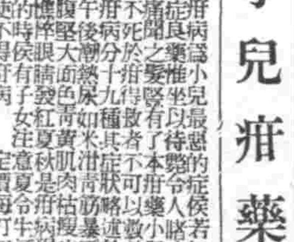

鹿茸活血濟坤丸 九州大藥房

治淋特效 治尿塞 適合東亞人體質 獨具殺菌之靈驗 淋病何以最難治療？何以痊癒後容易復發？何以似愈不愈，效果不確？何以服普通藥物，終難斷根？蓋因東亞人體質，較之洋人略有不同，故同類藥物，對於同樣病症，若成分略有增減，而其化學作用，顯然不同，往往不能滅絕頑強之淋菌也。按一般淋藥，徒言功效空前，究其神效者，仍屬寥寥無幾！ ★治尿塞係出於一般淋藥之徒，顧合國人體質。服用該藥，得以痊癒者，年年激增。此則由於殺菌作用靈驗故也。大約患者服後三一五日內，均有良效可見。至於不傷腸胃，永不再犯，尤爲本品之特色。 包裝：24片 (各地藥房均售) 股份有限公司 滿洲柳韓公司 奉天藝光街五段九六號 發行：京城・大連・天津・臺北